CZ$ 2,00

Alto Madeira

ANO LXIX Nº 19.028 — Porto Velho, sábado, 30 de agosto de 1986 — FUNDADO EM 15 DE ABRIL DE 1917

Empresas querem mais incentivo da Suframa

(Pág.4 do 2º Cad.)

Os deveres do Estado

RIO (EBN) - "O mais importante não são os poderes do estado, mas sim, os deveres do Estado para com o cidadão" - disse ontem, o jurista Afonso Arinos, presidente da Comissão de Estudos Constitucionais, para justificar a detalhada relação - no anteprojeto que elabora - dos direitos e garantias fundamentais do cidadão e da sociedade, em lugar da vaga enumeração deles nos textos das constituições anteriores. O jurista disse que essa "inovação" atende a uma exigência atual da própria sociedade brasileira, conforme salientou.

Sobe aposta da Loto

BRASÍLIA (EBN) - A partir do próximo dia 12 de setembro, o apostador da loto pagará Cz$ 3,00 pela aposta mínima, que será ampliada de cinco para seis dezenas. Segundo o diretor de Loterias da Caixa Econômica Federal (CEF), Lourival Batista Filho, a mudança vai reduzir em Cz$ 14,4 milhões, os gastos mensais com o processamento do jogo, que totalizam Cz$ 42,3 milhões. Ele assegura que, ao apostar em seis dezenas, o apostador terá suas chances de acertar a quina aumentada em 140 por cento.

Hábitos de consumo

RIO (EBN) - Para verificar as mudanças de hábitos de consumo do brasileiro nesta última década e medir a influência dessas mudanças sobre o comportamento das pessoas, o Instituto Brasileiro de Geografia e Estatística começará na próxima segunda-feira a pesquisa de orçamentos familiares. Há doze anos, o Estudo Nacional da Despesa Familiar-Endef, realizou, pela última vez, pesquisa semelhante. Mas, com certeza, os hábitos de consumo no país mudaram bastante desde aquela época.

Só para citar alguns exemplos, o iogurte, o tênis, o video-game, praticamente eram desconhecidos, da mesma forma que ninguém andava de metrô ou de carro a álcool. Cerca de 300 agentes de coleta visitarão 17 mil famílias de todas as faixas de renda, nas regiões metropolitanas do Rio de Janeiro, São Paulo, Curitiba, Porto Alegre, Belém, Fortaleza, Recife, Salvador e Belo Horizonte.

Cobal pune frigoríficos

BRASÍLIA (EBN) - O diretor de Comercialização da Cobal, Álvaro de Castro, informou ontem que a empresa descredenciou os frigoríficos Itatiaia e Bom-Charque, em São Paulo, pela cobrança de ágio sobre a venda de carne a açougues. Castro revelou que a Polícia Federal constatou esse procedimento depois que os açougueiros mostraram o cheque nominal pago aos frigoríficos no qual o valor inscrito era superior às notas de compra. Castro também adiantou que outro frigorífico, o Central, igualmente denunciado, está sendo investigado. Como medida de precaução, a Cobal reduziu as cotas destinadas a esta empresa em 50%.

Fitas da Brastel

BRASÍLIA - A Polícia Federal ainda não recebeu as 20 fitas cassete que contém gravações de conversas telefônicas feitas por indiciados no inquérito da Coroa-Brastel, para que sejam examinadas pelos peritos do Instituto Nacional de Criminalística. Assim que o Supremo Tribunal Federal enviar as fitas à Polícia Federal fará os exames no prazo de 60 dias, segundo informou o chefe da divisão de comunicação social.

A firma "Cimentão", localizada na Av. Amazonas, ficará fechada por 15 dias. (Foto: J. Gomes)

Justiça fecha "Cimentão" por quinze dias

Numa decisão considerada inédita no país desde a implantação do Plano Cruzado, o juiz da 3ª Vara Criminal e de Crimes Contra a Economia Popular, Anísio Garcia Martin, proferiu a interdição judicial, por 15 dias, da empresa EL. Nóbrega Machado ("Cimento"), de propriedade de Lisano Lago Nóbrega Machado, localizada à Av. Amazonas, por vender o saco de 60 quilos de cimento a Cz$ 80,00 Cz$ 15,00 a mais que o preço congelado. Lisane é mulher de um dos sócios da empresa Machado Rocha Ltda., que para burlar a fiscalização abriu a firma "Cimentão", à qual repassava o cimento e esta, aberta há duas semanas, vendia a Cz$ 80,00. A sentença da recém-criada 3ª Vara Criminal e de Crimes Contra a Economia Popular foi proferida dois dias após a autuação da empresa. Cópia da sentença foi encaminhada à Secretaria Executiva do Conselho Nacional de Defesa do Consumidor, na tentativa de que medidas como essa sejam tomadas com a mesma rapidez, constituindo-se numa nova arma contra os sabotadores do Cruzado. (Pág. 4 do 1º Cad.)

Na cadeia, Manoel ao lado dos pneus e peças que "depenou" do Fusca. (Foto: Juanito)

"Depenou" Fusca e acabou preso

O ladrão Manoel Luiz Ferreira Bezerra foi preso ontem por agentes da 1ª Delegacia após ter sido descoberto no quintal da casa em que morava, na rua Carlos Gomes, um Fusca, que ele roubara domingo passado, completamente "depenado". Ele não negou a autoria, mas também não revelou nomes de comparsas. A descoberta foi possível a partir de pista fornecida por um informante, segundo o qual Manoel Bezerra tentava vender peças de carro com preços abaixo do normal.

O Fusca foi roubado da advogada Ivanir Maria Ferraz. (Mais notícias policiais na pág. 5 do 1º Cad.)

Liminar permite jornais entrevistarem candidatos

BRASÍLIA (EBN) - O juiz José de Campos Amaral, do Tribunal Regional Eleitoral do Distrito Federal, concedeu ontem liminar ao mandado de segurança impetrado pela Associação Nacional de Jornais contra a decisão do juiz Carlos Augusto Machado Faria, coordenador da Fiscalização da Propaganda Eleitoral do DF, que proibia os jornais de publicarem entrevistas com candidatos às eleições de novembro próximo. Em seu despacho na liminar, o juiz Campos Amaral diz que "presentes os pressupostos legais, defiro a liminar restrita ao preceito do ato impugnado, que vedou entrevistas dos candidatos aos jornais, autorizando-as de conseqüência. Notifique-se. Solicitem-se as informações à digna autoridade apontada como coatora".

O mandado de segurança impetrado pela ANJ indaga: "Onde está a lei que proíbe a entrevista de candidatos às eleições de 15 de novembro? Ou, ainda, a que diz ter o Exmo. Sr. juiz coordenador da fiscalização da propaganda eleitoral no Distrito Federal poderes para, por ofício ou qualquer outro ato, proibir entrevistas?". Ventilada considera que a decisão "não se reveste das formalidades legais exigidas pela Constituição Federal".

A proibição de realizar entrevistas com candidatos não figura em nenhum artigo das instruções gerais sobre propaganda regulamentadas pelo TSE. Ao todo, a Resolução 12.924 proíbe cerca de 30 itens. Em suas disposições preliminares ela avisa não autorizar o emprego de meios publicitários destinados a criar, "artificialmente", na opinião pública, "estados mentais, emocionais ou passionais", o que na prática significa negar os efeitos psicológicos da própria mensagem.

Especificamente em relação à imprensa, a legislação eleitoral pode ser considerada "dura". Além de permitir interpretações múltiplas, como as dos tribunais regionais eleitorais do Distrito Federal e de Rondônia, de proibir entrevistas, ela pune expressamente os responsáveis por programas de rádio e televisão que convidaram candidatos a "pintar" nas telas domésticas ou invadirem alto-falantes.

Com festa, Brasileirão será aberto hoje no PR

O Campeonato Brasileiro será aberto hoje, às 16 horas, no Couto Pereira, com uma grande festa, seguida do clássico Coritiba x São Paulo. A CBF decidiu mudar a solenidade de abertura da competição, reconhecendo que há necessidade de se motivar mais o futebol brasileiro, uma vez que o seu conceito caiu bastante nos últimos 16 anos. A festa vai apresentar muitas novidades, conforme declarações dos dirigentes da CBF, e deve dar um impulso ao evento, que já inicia com descontentamentos por parte de vários clubes do país. (Pág. 8 do 1º Cad.)

Angelin abre Ficro oficialmente

Angelin disse que a Feira é um reconhecimento a "trabalhos de valores incalculáveis". (Foto: Juanito)

Com a presença do governador Ângelo Angelin, da primeira dama do Estado, Elizabeth Angelin, e autoridades do Governo e militares, foi oficialmente aberta na noite de ontem a II Ficro, na praça da EFMM.

A primeira dama Elizabeth Angelin, coordenadora estadual do Pronav/LBA, disse que a feira se constitui numa forma de tratar de ações mais voltadas às camadas carentes. Por sua vez, o governador disse sentir-se satisfeito por poder participar de um instante tão voltado para a ação das pessoas carentes, cumprimentando o trabalho da Pronav e outras entidades que direta ou indiretamente contribuam para o bem-estar social, dando ênfase em seu discurso para os artesões, "que com seus trabalhos de valores incalculáveis precisam do reconhecimento".

Telefônicos não votam por greve

A reunião do sinttel - Sindicato dos Trabalhadores nas Empresas de Telecomunicações de Rondônia, realizada ontem à noite na sede do Teleclub, e que contou com a participação de Aristóteles dos Santos, da Federação Nacional da categoria, marcou reuniões setoriais para que cada classe de trabalhadores discuta seus problemas, que deverão ser levados à uma assembléia nacional.

Nessa assembléia, segundo disseram Aristóteles dos Santos e o presidente do Sinttel de Rondônia, João Bosco, serão tomadas decisões importantes, inclusive aventando a necessidade de se entrar numa greve a nível nacional.

Nesse caso, a paralisação aconteceria segunda-feira ficou anulada, mas qualquer que fosse a decisão do sindicato seria de grande importância para o movimento nacional, que apoiaria de pronto.

Inscrições ao Vestibular serão de 22 a 24 de outubro

Pág. 3 do 1º Cad.

Angelin pode anunciar horário corrido na 2ª

(Pág.4 do 1º Cad.)

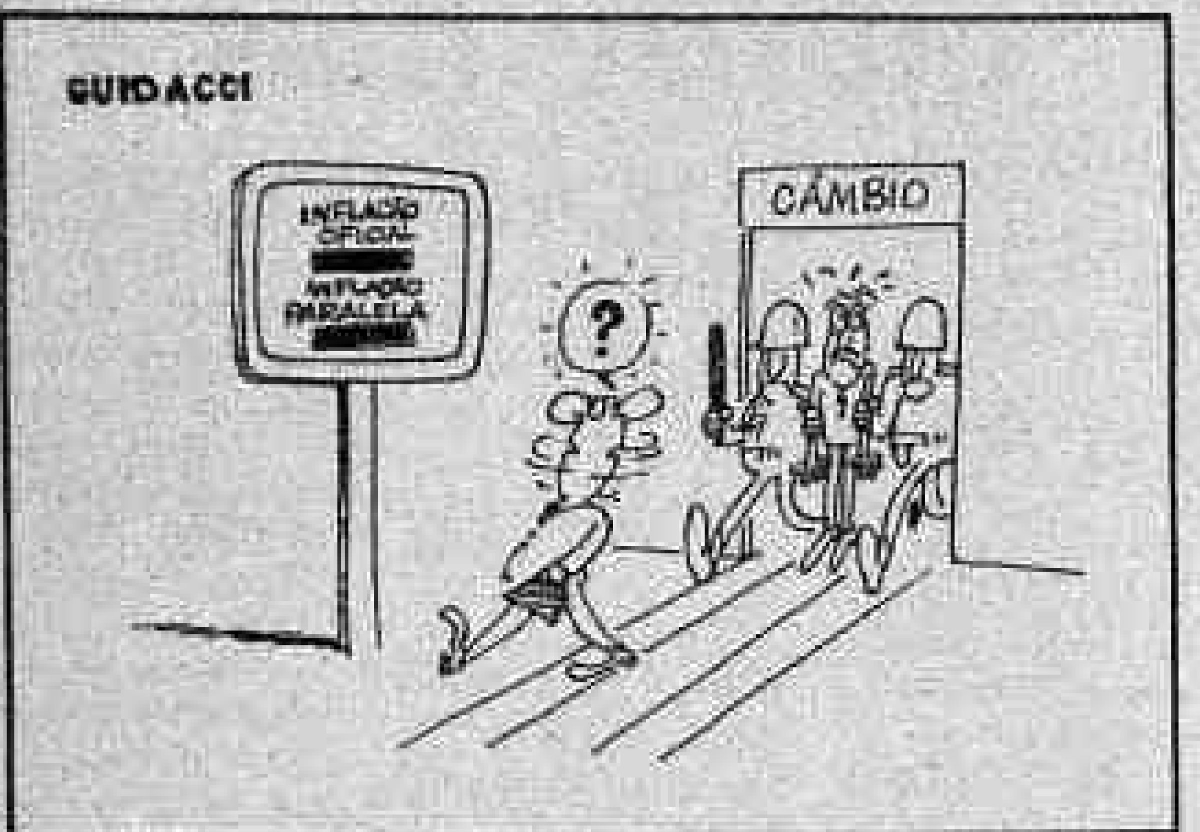

ESTANHO

O primeiro encontro da Associação dos Países Produtores de Estanho com os produtores brasileiros se realizará entre os dias 1 e 3 de setembro, no Rio. Serão analisados a situação do mercado internacional e os reflexos da crise para os países produtores, após a queda dos preços do produto. O presidente do Sindicato Nacional da Indústria da Extração do Estanho, Samuel Hanan, vai defender no encontro a tese de livre mercado na comercialização do metal. Ele acredita que uma nova fase se inicia com maior diálogo entre produtores mundiais. O Encontro será promovido pelo governo brasileiro, através do Ministério das Relações Exteriores, Consider, Departamento Nacional da Produção Mineral e Cacex. A associação internacional reúne sete países produtores: Malásia, Indonésia, Tailândia, Austrália, Bolívia, Nigéria e Zaire.

CANDIDATO É PUNIDO

No Rio de Janeiro, o juiz Roberto Wider resolveu aplicar a primeira punição contra os maus costumes da propaganda eleitoral e condenou o candidato a deputado estadual Sami Paskin, do PFL, a prestar assistência jurídica gratuita durante dois meses a detentos de quatro presídios cariocas, por ter colocado faixas em logradouros públicos. O candidato jamais exercera a profissão, por pertencer a família rica e não precisar de emprego. Agora, porém, dará expediente diário de quatro horas nos presídios, inclusive aos sábados, domingos e feriados.

NÃO CONSEGUIU

O Congresso Nacional do PMDB não uniformizou a linguagem do partido, nem definiu seu perfil ideológico. Os dois principais objetivos do encontro peemedebista realizado em Brasília desde a última terça-feira, acabaram no esquecimento. "Era uma utopia. O PMDB nunca foi tão desigual", ironiza a deputada federal Cristina Tavares.

TANCREDISTAS CANDIDATOS

O ex-ministro da Fazenda Francisco Dornelles, esteve esta semana com o Presidente José Sarney e elogiou o Plano Cruzado, garantindo que defenderá a atual política econômica em sua campanha a deputado federal pelo PFL do Rio. Sobrinho de Tancredo Neves, o ex-ministro por pouco não se encontrou no Palácio do Planalto com outro parente do presidente falecido, Aécio Neves Cunha, neto de Tancredo e candidato a deputado federal pelo PMDB de Minas Gerais. Aécio foi se aconselhar com o Presidente Sarney a respeito da política mineira.

VALE TUDO

Autor de um projeto que institui a rapadura na merenda escolar das crianças pernambucanas, o vereador do Recife, Rafael de Menezes (PFL), agora é candidato a deputado estadual e está distribuindo como propaganda pedacinhos de rapadura envolvidos em sacos plásticos aos quais anexou o seu nome e o número. Se aparecer outro para distribuir a farinha o "prato" estará quase preparado.

PROPAGANDA

A empresa paulista Videoverso foi contratada pela Galvão Propaganda, detentora de toda a conta publicitária do governo do Pará, para produzir os programas do PMDB destinados ao horário concedido pela Justiça Eleitoral nas emissoras de televisão. A Videoverso vai produzir 120 filmes com os candidatos do PMDB, recebendo Cz$ 5 milhões, livre de despesas com passagens, alimentação e moradia com ar-condicionado para 15 pessoas. A equipe já está em Belém acertando detalhes do esquema de produção.

Alto Madeira

EMPRESA ALTO MADEIRA LTDA
Fundado em 15 de abril de 1917
EUDO TOURINHO
Diretor Geral
LUIZ MALHEIROS TOURINHO
Diretor Superintendente
NEUSA MALHEIROS TOURINHO COSTA
Diretora Administrativa
LIGIA SELENE TOURINHO GAIOTTO
Diretora Técnica
IVAN MARROCOS FILHO
Editor Chefe
Redação: (069) 221-3077 e 221-3075
Diretoria: (069) 221-4087
Escritório: (069) 221-3161 e 221-6483
Telex: (069) 2120 JAMD
Direção-Redação e Oficinas
Av. Kennedy c/Costa e Silva s/nº
Impresso em Off-Set

ASSINATURAS

Capital (Anual)	Cz$ 450,00
Interior (Anual)	Cz$ 800,00
Exemplar do dia	Cz$ 2,00
Exemplar atrasado	Cz$ 3,00

SUCURSAIS

SIMA - Rio de Janeiro: Rua Almirante Gomes Pereira, 72 - Telefone: (021) 541-6087 - CEP 22291 - Telex 021-23648 - SIMA - São Paulo, Rua Sete de Abril, 230 - 9º andar - Telefone: (011) 231-1822 - CEP 01044 - Telex 011-25417. SIMA Brasília, Ed. Anhanguera, Conj. 306, Setor Comercial Sul - Telefone: (061) 224-7297. Ponto de Vista - Os artigos com assinaturas dos autores não traduzem necessariamente a opinião do jornal. Sua publicação obedece ao propósito de estimular debate dos problemas brasileiros e, principalmente o regional, os nossos problemas.

OPINIÃO

O Plano Cruzado em compasso de espera

Anteontem o Presidente Sarney, cheio de fé e entusiasmo esteve no Bom Dia da Globo conversando indiretamente com todos os brasileiros sobre o Plano Cruzado e seus resultados em seis meses, marca que completou no dia 28 passado, já em plena execução, tendo de início deixado o povo perplexo diante das novas medidas, principalmente da mais recente no que diz respeito à elevação de preços, embora com o disfarce aparentemente amenizador de empréstimo compulsório.

O Plano Cruzado tinha esse atrativo de repercussão imediata na bolsa dos consumidores: o congelamento, que o Presidente da República, em muitos dos seus pronunciamentos, assegurou não seria objeto de modificação, sendo irreversível.

O congelamento era, assim, básico no conjunto das operações destinadas a bater de rijo e para sempre a inflação.

Assim, quando os tecnocratas da economia mudam de posição e através dessas novas metas fazem subir os preços no papel só de alguns itens como gasolina e álcool, tem-se a impressão de que toda a arquitetura do cruzado veio abaixo, segundo as previsões pessimistas de alguns.

Só quem não sabe das coisas, como são de verdade, pode pensar que uma alta de 28% nos preços da gasolina e do álcool, afetando diretamente os meios de transportes, não se refletirá sobre os de mercadorias, gêneros que são transportados e, dessa maneira, têm que sofrer a consequência inevitável dessa queda de congelamento.

Há um lado que deve ser aqui colocado, em relevo: a nova prova de coragem dada pelo Presidente Sarney, assumindo essa postura, ao golpear o processo do congelamento ponto básico de sua popularidade.

Fê-lo num ano eleitoral, sem deter-se diante da consideração que a todos ocorrem de que o povo prejudicado, ou por sentir o ataque em seu bolso ou por falta de informações suficientes, revidará nas urnas de novembro, pelos meios democráticos de que dispõe.

Estando apenas a 77 dias das eleições, pergunta-se por que o Governo não esperou para desfazer o seu caminho depois do pleito.

Certamente porque coisas urgentes determinaram esse comportamento. Se permanecessem as coisas como estavam, em três meses talvez tudo se tornasse mais difícil e por isso também inconvertível.

Agora que se atravessou o Rubicão, lançando-se a sorte irreparável, o que cabe é esperar, com otimismo, com a idéia de que a pílula é amarga mas cura a doença.

A declaração de que estamos trabalhando para o século 21 não aplaca nem convence.

Todos preferíamos que a experiência do congelamento, apesar de ilusória pela experiência feita em tantos países e em épocas diversas, continuasse como ponto de honra da Nova República, na confiança da palavra presidencial de sua intocabilidade. Restanos a esperança de que, sendo Deus brasileiro, acabe vindo em nosso socorro.

Até amanhã.

CARTAS

- Euro,
Já viu que no "Dia do Ancião" só se fala no ancião de baixa renda, de classe "C"?!
- Não é?!
-Pois, esta poesia que tem como autor não sei quem, que foi escrita não sei quando, ofereço a todos os demais anciãos que **"pertencemos"** à terceira idade.
- Ofereço esta poesia aos conformados e aos que o não são.
- Ofereço, sobretudo, aos que - tendo passado a existência em altos postos - não se resignam em deixá-los e continuam pensando ser insubstituíveis, ou mesmo não se conformam na substituição havida.
- "Senhor, ensinai-nos a envelhecer!!!!

Victor Hugo
28/08/86

Oração da "Terceira idade"

Senhor, ensina-me a envelhecer.
Convence-me de que a comunidade não me faz nenhum agravo
Se me vai exonerando das responsabilidades,
Se não solicita mais a minha opinião,
Se escolhe outros para ocuparem o meu lugar.
Despoja-me do orgulho da experiência acumulada
E da verdade de me julgar insubstituível.
Que eu saiba ver,
No gradativo desprendimento das coisas
Apenas a lei do tempo.
Que descubra, nesta transferência de encargos,
Uma das mais palpitantes expressões da vida que se renova,
Sob o impulso da Tua Providência.
Faze, ó Senhor,
Que eu consiga ser ainda útil nesta Terra
Contribuindo, com o otimismo e com a oração,
Para a alegria e a coragem de que recebe
O turno das responsabilidades.
Que eu viva sem perder o contato humilde e sereno
Com o mundo em transformação.
Que não lamente o passado,
Mas saiba fazer de meus sofrimentos pessoais,
Um dom de reparação social.
Que o meu afastamento do campo de trabalho
Seja tão simples e natural
Como um sereno e feliz luminoso pôr de sol.

CENAS DA CIDADE

Nos 21 casamentos comunitários promovidos pela LBA como parte da comemoração de seu 44º aniversário, um destaque especial ficou para o casal Sidnei Moraes Benigno e Maria do Carmo Pinto. Apesar de morarem juntos há 21 anos, eles ainda não tinham um registro formal do matrimônio o que só conseguiram agora. Um exemplo para os jovens comprovando que o mais importante, em qualquer união, é o amor sincero e verdadeiro.

Detalhes do Cotidiano
ary de macedo

Grãos eleitorais perdidos

Entristeceu-me sobremaneira a declaração do MM. Desembargador Presidente do Tribunal Regional Eleitoral de Rondônia sobre os eleitores residentes nas localidades de Extrema e Nova Califórnia, antigos seringais que o veterano e velho Octávio Reis trabalhou durante grande parte de sua vida, assim como em outros seringais daquela região do Rio Abunã, fronteiriça com o Acre, que ficaram à margem do recadastramento eleitoral levado a efeito por nossas autoridades, abrindo um campo vasto para que as autoridades acreanas até aqui tidas como invasoras pelos antigos moradores da região, mais uma vez consolidassem seus planos expansionistas.

Não se trata, nem é intenção do colunista, entrar no âmago da questão, já que os limites Acre-Rondônia fazem parte de estudos, por sinal bastante delongados, a cargo da Fundação IBGE e representantes dos dois Estados interessados. Quero referir-me à cessão de direitos que, de maneira indireta, vem sendo feita por nossas autoridades, desde que, pela falta de providências resolutas ante a tomada de assalto àquelas regiões levada a efeito pela então governadora em exercício do Acre permitiram que tropas militares ali ingressassem e hasteassem a bandeira do Estado de Plácido de Castro, numa legítima ação guerreira, tomando conta dos postos ali instalados pelo governo rondoniense, e a partir daí passassem a não permitir que as autoridades de Rondônia ali ingressassem, seja até para prestar assistência médica ou realizassem campanhas de vacinações ao povo daquela região.

De momento para outro, o Governo acreano passou a dar uma assistência toda especial e interesseira a uma comunidade que jamais lhes despertou sequer o mínimo desejo de solidariedade humana, vez que a região era tida e havida pacificamente como áreas pertencentes a Rondônia e que, por benemerência do "velho" Octávio Reis, deixou que ali fosse instalado um posto de fiscalização do Acre, à falta de um local, nas imediações e dentro de território acreano, que oferece as mínimas condições de exiquibilidade para o funcionário cumprir sua missão. Aí estão, como testemunhas oculares da história, parafraseando antigo "slogan" do famoso programa radiofônico "Repórter Esso", os seringalistas Djalma Reis e Francisco Reis, além de outros que conhecem tintin por tintim aquela região.

A timidez, com que o Governo de Rondônia recebeu a afronta da governadora acreana, para evitar um desfecho sem precedentes, vem fazendo com que, durante essa fase de prolongados estudos, a posse daquela área se incline para uma solução favorável aos acreanos. Os médicos e enfermeiros da Semsau foram proibidos de ali realizar vacinação, fazendo a política acreana valer um pretenso direito sobre a região. Como se não bastasse a invasão desabrida a Extrema e Nova Califórnia, com o hasteamento da bandeira do Estado vizinho e o aquartelamento de forças policiais-militares, agora o eleitorado, pelo que se vê, não foi recadastrado como se pertencessem a Rondônia. E aí não se pode debitar essa falha às autoridades eleitorais, porque se o próprio Governo de Rondônia sujeitou-se a conviver com a invasão "manu militari" decretada pela governadora acreana até que os limites entre os dois Estados sejam definidos por uma comissão que, pelo visto, se arrasta em ritmo malemolente, não demonstrando maiores interesses em solucionar a questão, e diante de todas essas demonstrações de tibieza, coonestando pacífica ou temerosamente com violação aos nossos direitos, essa própria tibieza deve influir grandemente como uma aceitação pacífica aos desejos de expansão da governadora acreana.

Já é tempo do governo rondoniense exigir uma solução rápida para essa questão, mandando rebuscar os alfarrábios de memória daqueles antigos moradores da região e dos estudos posteriormente feitos pelo INCRA, quando serviu de assessor direto do ex-governador Jorge Teixeira para que fossem fixados os limites exatos entre os dois Estados. Do jeito que a coisa vai, a versão de agora toma lugar aos fatos históricos e Rondônia vai acabar cedendo para o Acre uma área de terras que jamais pertenceu ao vizinho Estado. A cautela do governo rondoniense, que está sendo confundida como tibieza, não deve ceder lugar à volúpia expansionista da desabrida governadora acreana.

Setraps promove encontro de técnicos a partir do dia 15

A Secretaria de Estado do Trabalho e Promoção Social, através do Departamento de Trabalho (Detrab) e do Sistema Nacional de Emprego (Sine), promoverá entre o período de 15 a 19 de setembro o 1º Encontro de Técnicos Envolvidos na Área Trabalho, com a participação de profissionais da Capital e do interior do Estado.

Na oportunidade, além do tema seguro-desemprego, serão discutidos todos os aspectos que envolvem a área de trabalho com o objetivo de procurar alternativas e propostas para o aprimoramento das ações que vêm sendo desenvolvidas pela Secretaria.

Estão sendo convidados os dirigentes de órgãos ligados à área. Está garantida a presença de representante do Trabalho que proferirá palestra sobre o trabalho no atual contexto nacional e também do delegado Regional do Trabalho, Ruben Cândido.

TORNEIO

Com a participação de 110 menores trabalhadores e orientação do diretor de Esportes da Casa do Menor Trabalhador (CMT), será realizado hoje um torneio de futebol de campo entre os menores atendidos por este setor da Secretaria de Trabalho e Promoção Social. Segundo José Carlos Pereira da Cruz, diretor de Esportes da CMT, o principal objetivo é proporcionar ao menor, que durante toda a semana desenvolve as suas atividades em vários locais, momentos de integração e descontração. "Queremos que o menor sinta-se apoiado para a prática do esporte e, para isso, estamos constantemente promovendo torneios onde o objetivo principal é a conscientização para a disputa e não a vitória em si", disse José Carlos.

O torneio será realizado nas quadras poliesportivas ao lado do Ginásio Cláudio Coutinho. O início da primeira partida será às 8 horas da manhã. A decisão está prevista para as 11 horas.

O governador Ângelo Angelin considerou importante a inclusão de Rondônia no programa "Passaporte Brasil".

Angelin retorna de viagem a Brasília

O governador Ângelo Angelin chegou na tarde de ontem no aeroporto Belmont depois de uma viagem à Brasília onde manteve contatos com o ministro das Minas e Energia, Aureliano Chaves, e com o presidente José Sarney.

Angelin discutiu com o ministro das Minas e Energia o problema de importação de dez conjuntos geradores, a forma como deverão ser importados bem como a liberação de recursos para aquisição desses conjuntos.

Ainda em Brasília, o governador participou no Palácio do Planalto da cerimônia de assinatura do decreto onde o presidente José Sarney instituiu 87 como sendo o Ano Nacional do Turismo. Angelin ressaltou que, "é uma vitória para nós Rondônia fazer parte do passaporte turístico do Brasil, pois podemos assim incentivar e incrementar o turismo em nosso Estado".

PMDB inicia campanha com comício em Ji-Paraná

O presidente do Diretório Regional do PMDB em Rondônia, Jerônimo Santana, após ter participado da inauguração do comitê central do partido, na última quinta-feira, em Porto Velho, iniciou ontem uma série de visitas ao interior do Estado, começando pela cidade de Ji-Paraná, onde foi inaugurado mais um comitê.

A comitiva peemedebista presidida por Jerônimo Santana que inaugurou o comitê central de Ji-Paraná esteve composta por muitos militantes do partido, entre eles Orestes Muniz, Ronaldo Aragão, Amir Lando, Arnaldo Martins, Manoel Moreira e Janes Fontenelle. O chefe da Casa Civil, Ayres do Amaral, representou o governador Ângelo Angelin.

Em Ji-Paraná, onde foi recebido pelos peemedebistas José Viana e João Dias, o presidente Regional Jerônimo Santana tomou conhecimento de diversas reivindicações da população.

O chefe da Casa Civil do Governo de Rondônia, Ayres do Amaral, secretários de Estado e presidentes de empresas estatais, participaram do acontecimento que se transformou no primeiro comício do PMDB e reuniu todos os candidatos do partido nos diversos cargos em disputa nas próximas eleições. O partido já tem programadas concentrações populares para inaugurações de comitês centrais em todas as sedes municipais antecipando que as próximas manifestações acontecerão nas cidades de Vilhena, Cacoal, Pimenta Bueno, Guajará Mirim, Ouro Preto d'Oeste, Colorado d'Oeste, Ariquemes, Rolim de Moura e Cerejeiras.

Amizael viaja sem data para retornar

O presidente da Assembléia Legislativa, Amizael Silva, após ter participado de uma troca de acusações com o Governo do Estado nos últimos dias, fato gerado com relação ao orçamento da Assembléia Legislativa, encontra-se no município de Cacoal onde retornará, segundo a Assessoria de Imprensa da Casa, "provavelmente na próxima semana".

A data de retorno de Amizael a Porto Velho nem sua chefia de gabinete sabe informar à imprensa com precisão segundo nota expedida pela Assessoria.

SESSÃO

Comprovando o que já foi divulgado anteriormente pelo ALTO MADEIRA, os parlamentares já deixam de comparecer em massa às sessões ordinárias da Assembléia Legislativa. Ontem pela manhã apenas o deputado João Dias (PMDB) encontrava-se em plenário no horário regimental. E, cumprindo o regulamento, o parlamentar abriu e fechou a sessão, transcorrido o prazo regular, por falta de quórum.

Ao deixar o plenário, João Dias comentou que "se soubesse do descaso dos parlamentares para com as sessões de sexta-feira teria viajado bem cedo para Ji-Paraná. Ali, meu tempo seria melhor aproveitado".

Asfalto da José Bonifácio ficará pronto até amanhã

A Prefeitura asfaltará a Rua José Bonifácio até amanhã no trecho que vai da Pinheiro Machado até a Abunã que já está imprimido pronto para receber a camada de asfalto.

O prefeito Tomás Correia, que esteve visitando as obras junto com o secretário de Obras, Airto Leite, disse que estava atendendo a uma velha aspiração dos moradores daquela área do bairro Olaria, com o asfaltamento das ruas José de Alencar e José Bonifácio, que serão, depois de prontas, duas importantes artérias de ligação dos bairros Olaria, Pedrinhas, Ipase Novo e outros, com o centro da cidade.

Enquanto isso, a Secretaria Municipal de Obras continua trabalhando no bairro Pedrinhas, abrindo e encascalhando várias ruas. Outras ruas estão no programa de asfaltamento, para breve, entre elas o trecho novo da Prudente de Morais (acesso à BR-364), a estrada da Penal (no trecho que dá acesso ao Conjunto 4 de Janeiro), e a Amazonas (nas proximidades do bairro Tancredo Neves).

TÚMULOS

Todas as pessoas que pretendem construir túmulos nos cemitérios dos Inocentes e de Santo Antônio, com vistas ao Dia de Finados deste ano, têm até o dia 5 de outubro para requerer licença junto a Secretaria Municipal de Serviços Públicos (Semusp).

De acordo com o secretário Benedito Barreto Rondon, a Divisão de Administração de Cemitérios expedirá licença somente até o dia 5 de outubro, ficando o prazo até 20 do mesmo mês destinado às obras de edificação dos túmulos. Explica Benedito Rondon que a medida visa facilitar a limpeza dos cemitérios pelos funcionários da Semusp.

VESTIBULAR ABRE INSCRIÇÃO NO FIM DE OUTUBRO

As inscrições para o próximo Concurso Vestibular da Unir estarão abertas nos dias 22, 23 e 24 de outubro, com o candidato pagando uma taxa de Cz$ 69,00, anunciou ontem o pró-reitor acadêmico, professor Osmar Siena.

Ele divulgou, na ocasião, o calendário para a realização das provas, que está assim definido: nos dias 14 e 15 de novembro serão aplicadas as primeiras provas (primeira fase), com questões objetivas, que também são eliminatórias; nos dias 4 e 5 de janeiro será a segunda fase do Vestibular da Unir, com questões discursivas. A primeira quinzena de novembro está reservada para os exames de Educação Física.

O pró-reitor acadêmico da Unir explicou que não serão implantados novos cursos. A Unir colocará à disposição dos candidatos dez cursos num total de 330 vagas.

Os cursos e o número de vagas são: Educação Física e Pedagogia (40); Ciências, com habilitação em Matemática (30), no horário da manha; Letras, História e Geografia (40 cada um); Direito (30); à tarde; e Administração, Ciências Contábeis e Administração de Empresas, à noite (30 vagas cada um).

Embora o presidente da Comissão do Vestibular ainda não tenha sido nomeado - o que acontecerá na próxima semana, segundo Osmar Siema a Pró-Reitoria Acadêmica da Unir já definiu todos os critérios para a realização do Concurso e deverá anunciá-los aos candidatos através de edital a ser divulgado antes de outubro.

A partir de dezembro, a aflição dos candidatos (como em anos anteriores) volta a se repetir (Foto: Arquivo/AM)

ÁLVARO COSTA PEDE MELHORIA EM RUA

Em requerimento enviado ao prefeito Tomás Correia, o vereador Álvaro Costa pediu a interveniência dele junto à Secretaria Municipal de Obras, para que recupere a pista da rua Salgado Filho, trecho entre a avenida Amazonas e rua Alexandre Guimarães, no bairro Mato Grosso.

Em seu documento, Álvaro Costa ressalta que "este serviço tem que ser feito com a máxima brevidade, pois desde o ano passado aquela via de acesso vem apresentando grande número de buracos e quem vem sofrendo com isso são os motoristas que têm que fazer verdadeiras acrobacias com seus carros para ultrapassar a buraqueira", finalizou.

ÁGUA PARA S. JOÃO BATISTA

Ao diretor-presidente da Caerd, Teobaldo Viana foi, enviado requerimento pedindo que o setor técnico da empresa inicie estudos objetivando a construção de um reservatório elevado com capacidade para 500 mil litros de água para abastecer o bairro São João Batista.

E, em indicação ao secretário Municipal de Obras, José Airto Leite, Álvaro Costa, solicitou que seja dada continuidade à abertura da rua Presidente Castelo Branco, a fim de que os moradores do bairro São João Batista possam reivindicar outros melhoramentos.

Disse Álvaro: "Com a retirada dos entulhos, do mato do meio da pista e o consequente término da abertura da pista, os moradores poderão apelar para que a Ceron faça o posteamento e, assim, num certo espaço de tempo todos poderão gozar dos benefícios da energia elétrica no bairro".

"Peixe para todos" começa por 4 bairros da Capital

Os moradores dos bairros Caladinho, São Sebastião, Eldorado e Tancredo Neves foram os primeiros beneficiados pelo Programa "Peixe para Todos" que está sendo realizado pelo Terminal Pesqueiro. De acordo com Ricardo Lopes da Cruz, diretor administrativo-financeiro das Cidades Hortigranjeiras S/A, "a safra de peixes tem aumentado consideravelmente e com isso é possível proporcionar a população de baixa renda a compra de peixes a preços acessíveis".

O Programa "Peixe para Todos" foi iniciado ontem e prossegue na próxima semana, a partir de segunda-feira, com as caminhonetas visitando outros bairros da periferia. Hoje, a venda de peixes será feita exclusivamente no Terminal Pesqueiro no Porto do Cai N'água.

Já para o diretor-presidente das Cidades Hortigranjeiras, Domício de Oliveira, a promoção anterior, realizada nos meses de abril e maio, "ultrapassou todas as expectativas pois o Terminal Pesqueiro vendeu toneladas de peixe, principalmente curimatã, jaraqui e jatuarana e, por isso, vamos repetir o Programa enviando camionetes para percorrer todos os bairros da periferia além do posto fixo no porto Cai N'água. Contamos com a colaboração das secretarias da Administração e da Agricultura que nos emprestaram viaturas e pessoal para a realização desse programa".

- A safra de peixes está boa e a produção dos pescadores será vendida a preço de custo proporcionando à população carente a possibilidade de comprar peixes com alto teor protéico a preços baixos - finalizou.

Vivaldo confia no apoio de Tomás para presidir a CMPV

O vereador Vivaldo Garcia, líder do PMDB, afirmou estar satisfeito com o irrestrito apoio do prefeito Tomás Correia, sobre sua candidatura para a presidência da Câmara no próximo mês de novembro.

Disse o vereador que se for eleito procurará fazer uma administração homogênea com o apoio e participação de todos os parlamentares, assessores e funcionários da Casa.

Afirmou que o apoio do prefeito certamente será de grande proveito para a sua gestão uma vez que estará sempre voltado à solução dos problemas que se interporão em seu caminho como presidente da Câmara Municipal.

Em seguida, fez uma explanação sobre o projeto-de-lei oriundo do Executivo reestruturando a Secretaria de Obras Municipal. Adiantou que se trata de um projeto "justo e humano", pois muitos servidores com o desmembramento do Departamento Rodoviário Municipal foram prejudicados.

Adiantou que tal medida visa conciliar um problema e não acarretará empregos fato atualmente proibido por lei do presidente da República.

PINGUELA

O vereador Vivaldo Garcia, líder do PMDB, pediu ao prefeito Tomás Correia que coloque uma pinguela na altura da rua José de Alencar nº 2002 (no centro) sobre esgoto ou igarapé que despeja no rio Madeira e passa por baixo da Rogério Weber.

- É simplesmente desoladora a situação dos moradores da rua José de Alencar pois aqueles que demandam ao centro da cidade são obrigados a verdadeiros malabarismos ao atravessarem uma meia tábua para se locomoverem de um para outro lugar.

Vivaldo afirma que já não se pode exigir do prefeito a construção de uma ponte ou um bueiro "mas, pelo menos, uma tábua de 30 centímetros de largura". Segundo ele, os acidentes são frequentes, especialmente de crianças e senhoras.

- Todos os moradores do outro lado desse esgoto, da rua José de Alencar até a rua Alexandre Guimarães, para demandar ao centro da cidade, que não leva mais que dez minutos, se por ali não forem terão que dar a volta pela avenida Rogério Weber ou pela rua Prudente de Morais - disse.

LAZER

O parlamentar pemedebista pediu ainda a Tomás que coloque mais bancos para lazer à beira do rio Madeira, paralelo à Estação da Estrada de Ferro Madeira-Mamoré, segundo ele, não se justifica a existência de três bancos, apenas, sendo aquele local de grande concentração turística.

Vivaldo também pediu ao prefeito o asfaltamento de aproximadamente 150 metros da rua Raimundo Cantuária, entre Prudente de Morais e avenida Rogério Weber. "O trânsito ali é intenso e a rua totalmente esburacada", justificou.

Afonso pede energia para Itapoã

Caso seja atendido o requerimento do vereador Afonso Florêncio (PFL), o distrito de Itapoã D'Oeste terá o fornecimento de energia regularizado pela Ceron. Ele pretende, representando o interesse dos moradores, que a distribuição de energia elétrica seja feita em dois períodos: das 9 às 14 horas e das 18 às 24 horas.

- Atualmente o horário de fornecimento, que é de 18 às 23 horas, não atende às necessidades. O intervalo de 18 horas é muito longo e não oferece a menor condição para que se utilizem os aparelhos eletrodomésticos, especialmente ventiladores e ar condicionado. Os estabelecimentos comerciais também reclamam do prejuízo.

As ambulâncias atenderão aos municípios do interior

Sesau entrega sete ambulâncias

O secretário Estadual de Saúde, Sergio Carvalho, efetuou na última quarta-feira a entrega de sete ambulâncias que deverão atender as unidades mistas de Ouro Preto do Oeste, Presidente Médici, Rolim de Moura e Alvorada do Oeste. As unidades mistas a serem concluídas até o final do mês que vem - localizadas nos projetos Machadinho e Nova Brasilândia - e o Projeto Urupá, também receberam veículos.

RECURSOS

Os recursos para a aquisição das ambulâncias foram do Programa Polonoroeste, por um custo total e 1 milhão, 47 mil cruzados. Todas as Unidades de Saúde beneficiadas se encontram extremamente necessitadas de ambulância já que vinham atendendo de forma improvisada com viaturas da Prefeitura ou até mesmo particulares.

Concurso do Ministério Público tem prova hoje

Começam hoje, às 14h30m, as provas para os candidatos inscritos para o concurso público aberto pelo Ministério Público para preenchimento de vagas de agente administrativo, oficial de diligências e técnico em contabilidade. As provas prosseguem amanhã, no mesmo horário, e os candidatos devem chegar com 30 minutos de antecedência, munidos de caneta esferográfica e documento de identidade.

Os locais de provas são os seguintes: Agente administrativo (iniciais A, B, C e D) - Escola de 1º e 2º Graus Barão de Solimões, rua José Bonifácio, 351; agente administrativo (iniciais E, F, G, H, I e J, até João Lula Sobrinho) - Escola de 1º Grau Samaritana, rua Benjamin Constant, 946, Olaria; agente administrativo (iniciais J, a partir de João Marcos Machado de França, K, L, M, N, O e P, até Paulo Pereira Santana) - Escola de 1º e 2º Graus 21 de Abril, rua Rafael Vaz e Silva, entre Calama e Abunã, Liberdade; agente administrativo (iniciais P, a partir de Paulo Roberto Araújo Bueno, Q, R, S, T, U, V, W e Z) - Escola de 1º e 2º Graus Estudo e Trabalho, rua Alexandre Guimarães, 1.340, Areal.

Os candidatos a técnico em contabilidade farão provas na Universidade Federal de Rondônia, na avenida Presidente Dutra. Oficial de diligências (iniciais E, F, G, H, I, K, L e M) - Escola Municipal de 1º e 2º Graus major Guapindaia, avenida Padre Chiquinho, 2.371, Santo Antônio; oficial de diligências (iniciais N, O, P, Q, R, S, T, U, V, W e Z) - Escola de 1º e 2º Graus Marechal Castelo Branco, avenida Farhquar, 2.789.

Governador irá à Aspron e pode anunciar horário corrido a partir de 2ª

Pode sair na segunda-feira a tão esperada notícia do horário corrido no expediente das repartições públicas estaduais, pois nesse dia, possivelmente pela parte da manhã, o governador do Estado, Ângelo Angelin, estará fazendo uma visita à Associação dos Servidores Públicos de Rondônia quando será recebido pelo presidente da entidade, Euclides Fernandes Fróes, o "Kida".

"Kida" está bastante esperançoso com relação à definição do Governo, "pois entendo que todos nós, tanto servidores como o próprio Governo, sairemos ganhando porque haverá uma economia de tempo, energia e combustível com transporte com os ônibus que transportam os servidores fazendo apenas duas viagens por dia".

Além disso, o presidente da Aspron acredita que o governador e os secretários devem levar em consideração a movimentação das associações de todas as secretarias favoráveis a essa mudança que, acredita "Kida", não prejudicará de forma alguma a estrutura do Estado. No início desta semana surgiram fortes comentários de que já a partir de segunda-feira, dia 1º, o expediente público seria das 7 às 13 horas. Essa notícia, apesar de oficiosa, chegou a entusiasmar bastante o vice-presidente da Aspron, Hélio Fonseca Filho: "As notícias estão muito fortes. Só espero que seja verdade".

Os funcionários que trabalham na Esplanada das Secretarias constantemente estão indo à sede da Aspron procurando saber de seus diretores alguma informação confirmando o novo horário.

"CIMENTÃO" CONDENADO

Juiz manda fechar loja durante quinze dias

A operação que o Centro de Proteção ao Consumidor realizou no início desta semana e que terminou com a apreensão de mais de três mil sacos de cimento veio de fato receber atenção do Judiciário que realizou a primeira interdição em um estabelecimento comercial no país, o que até então vinha sendo feita apenas pela Sunab.

A empresa, estabelecida na avenida Amazonas, número 3647, denominada Machado Rocha e Companhia Limitada, abriu e registrou na mesma quadra uma outra firma para comercializar apenas cimento. A nova companhia foi registrada em nome de Lisane Lago Nóbrega Machado, mulher de um dos sócios, e recebeu a razão social de LI Nóbrega Machado, nome fantasia "Cimentão". Já legalizada e inaugurada há duas semanas, segundo informações de um funcionário (o único), a Cimentão é apenas um barracão pequeno que tem mais aparência de depósito, o que o promotor de Justiça e coordenador do CPC, Manoel dos Anjos, reconheceu como sendo uma caracterização da má intenção de seus fundadores para burlar o consumidor e vender o cimento (marca Tocantins) a preço acima do congelado em fevereiro, na média de 65 a 72 cruzados. Ele estava sendo vendido a 80 cruzados, cada saco, com bastante lucros, dado principalmente à escassez do produto no mercado local.

O processo relativo ao cimento apreendido pelo CPC, com o apoio da Polícia Militar, presente em todas as operações, e pela Polícia Civil, através do delegado Sílvio Machado do 5º DP, teve andamento rápido. A Polícia o encaminhou à Justiça indo para o juiz Anísio Garcia Martins, titular da recém criada 3ª Vara Criminal e de Crimes Contra a Economia Popular que, em sua sentença, suspende a comercialização direta do produto por um prazo de 15 dias. O cimento está sob a guarda do CPC que poderá comercializá-lo através da empresa ou sua co-irmã ao preço de 65 cruzados a unidade. A liberalização para que o produto fosse vendido foi dada porque o cimento pode estragar e a quantidade é muito grande. Mas, na sentença encaminhada ao CPC consta que é vedado à empresa não só a cobrança de um preço superior, como também a revenda atacadista. Na segunda-feira, o coordenador do CPC pretende ter uma solução para a forma de comercialização: se será feita na empresa co-irmã, que é mais conhecida por Degrau, ou se pela Cimentão. Mas ele garante que toda e qualquer quantidade deverá constar de nota fiscal de venda para que posteriormente não ocorra nenhuma irregularidade no processo.

Pelo ineditismo da questão, Manoel dos Anjos parabenizou ao juiz Anísio Garcia Martins pela sentença aplicada e ao Ministério Público pelo parecer do promotor José do Espírito Santo.

Além da PM, acompanharam a operação os oficiais de Justiça da 3ª Vara Criminal e de Crimes contra a Economia Popular Nilton Djalma dos Santos Silva e Maria Isabel Balarin Ferreira. Antes que o coordenador do CPC deixasse seu gabinete, para ir ao local da interdição, o advogado dos proprietários das duas empresas, identificado apenas como dr. Oliveira, esteve conversando com Manoel dos Anjos e disse que estaria no local esperando pela comitiva. Entretanto, lá não se encontravam nem os proprietários, que segundo funcionários retornam ao local de trabalho no horário de 14h30min, nem o advogado. Mesmo com a ausência, a loja foi lacrada. Apenas a citação da ré - Lisane Lago Nóbrega Machado - será na segunda-feira, muito embora o oficial de Justiça tenha dito que mesmo sendo hoje sábado ele irá até o comércio para que a citação seja feita.

Na tentativa de que medidas como a de ontem sejam tomadas com a mesma eficácia (a apreensão foi feita no dia 27 à tarde) Manoel dos Anjos enviará ao secretário Executivo do Conselho Nacional de Defesa do Consumidor, Luiz Amaral, cópia da sentença do juiz e parecer do promotor para que seja analisada a possibilidade de ser uma arma mais rápida no combate às majorações de preços.

JI-PARANÁ COM UM NOVO JUIZ

Ji-Paraná - Foi empossado às 11h30 da manhã de ontem o novo juiz de Direito da 1ª Vara Cível da comarca, Wanderley de Andrade Monteiro. O ato de posse foi presidido pelo desembargador Dimas Ribeiro da Fonseca, fazendo-se presente o prefeito municipal, Roberto Jotão Geraldo, o presidente em exercício da câmara de vereadores, Francisco Cassemiro de Oliveira e demais autoridades constituídas do município.

A comarca de Ji-Paraná, as recentes promoções dos juízes aqui sediados, ficou apenas com dois juízes em exercício, que são os seguintes: Sérgio Roberto Nogueira de Lima, juiz-diretor e juiz da 3ª Vara Cível e Irineu de Oliveira Filho, juiz da 2ª Vara Criminal. Com a posse do juiz Wanderley de Andrade Monteiro, restam ser preenchidas as 1ª Vara Criminal e 2ª Vara Cível.

Pobres do Caiari escolhe samba-enredo para Carnaval

Três [illegible] concorrentes - Silvio, Bahú e Baiulia - disputam hoje, a partir das 22 horas, no barracão da Pobres do Caiari, o concurso do samba-enredo oficial da agremiação para o carnaval de 1987. [illegible] o mais confiante é Baiulia, autor do samba que deu o bicampeonato à azul e branco ano passado.

"Salve o verde selvagem da Amazônia e límpido anil do Céu". [illegible]

Com [illegible] anos de idade, o popular Baiulia, cujo nome verdadeiro é Waldemir Pinheiro da Silva, é compositor, sambista, ritmista e passador de samba há 33 anos e quer mais esta vitória.

A LETRA

[illegible]

Ex-combatentes homenageam ao secretário de Educação

A Associação dos ex-combatentes do Brasil, secção Rondônia, em reunião da sua diretoria resolveu conferir ao secretário de Educação Gilberto Téles, o título de honra ao mérito com uma especial homenagem pelo apoio e atenção que ele sempre dispensou à Associação e como reconhecimento pelo seu trabalho em favor da educação. Gilberto Téles será também homenageado em nome do seu pai, Benedito Téles de Menezes, que durante a 2ª Guerra Mundial, como cabo da Polícia Militar do Estado do Amazonas, apresentou-se voluntariamente para ser incorporado a um dos escalões da F.E.B.

Gilberto Téles, da Sedur

A homenagem será realizada no auditório do Instituto Estadual de Educação Carmel Dutra, no próximo dia 5 e o ex combatente e professor Salomão Correia fará uma palestra.

Peixe vendido com verminose

O consumidor Ribamar da Silva na manhã de ontem ligou para o CPC reclamando que havia comprado no Terminal Pesqueiro um tucunaré e verificou que o peixe era portador de verminose. Ele pediu que uma inspeção fosse feita no local para detectar outros possíveis peixes portadores do mesmo verme.

O CPC acionou a Secretaria de Saúde que enviou ao local um veterinário que recolheu amostra para análise. O produto que ainda estava no terminal teve sua comercialização impedida e as cem unidade de tucunaré serão examinadas através de extirpação das vísceras. Os peixes em que foram detectadas as anomalias serão incinerado. Os demais, serão postos à venda. A operação de exames em todas unidades foi iniciada ontem sob a supervisão de um fiscal do Ministério da Agricultura.

PRECISAMOS DE:

2 Motoqueiros p/ distribuição de jornal.
Vendedores e Vendedoras.

Comparecer no Edifício Rio Madeira - 5º andar C-10

IMPAS

LBA Fundação Legião Brasileira de Assistência

AVISO

PREMIO EUGENIO GUDIN
Concurso de Monografias
Temas: O Idoso no Brasil de Hoje
- Prêmio: 50 mil cruzados ao elhor trabalho.
- Inscrições: 28 de agosto a 30 de dezembro de 1986.
- Regulamento do Concurso na

Superintendência Estadual de Rondônia
- Av. Pinheiro Machado, 2011 - São Cristovao

Morte dos garimpeiros

AS PISTAS ESTÃO SURGINDO

Origa implanta protocolo na Seijus

O secretário do Interior e Justiça, Pedro Origa Neto, reuniu ontem, com seus principais assessores e chefes de departamentos e unidades, para oficializar a implantação do "Serviço de Protocolo Interno e Externo" que passa a funcionar na Seijus, a partir de segunda-feira dia 1º de setembro. Lembrou ainda, que essa atividade vai proporcionar maior segurança à documentação que tramitar pela Seijus e atribui maior responsabilidade aos setores que recebem e expedem documentos oficiais.

Durante a reunião Pedro Origa confessou que está satisfeito com o padrão dos trabalhos apresentados pelos funcionários da pasta, e justificou que os remanejamentos internos efetuados durante os 30 primeiros dias de sua gestão, visam exclusivamente melhorar o desempenho das atividades essenciais da Seijus.

Finalizando, solicitou a colaboração de todos os servidores no sentido de garantir um melhor entrosamento administrativo entre os setores e estabelecimentos vinculados à Secretaria do Interior e Justiça de Rondônia.

Aos poucos os policiais da 1ª Delegacia que trabalham nas investigações do duplo assassinato cometido na noite de terça-feira, quando morreram os garimpeiros Raimundo Ferreira de Souza e Francisco Ferreira de Souza, vão obtendo mais subsídios para esclarecer a tragédia. Agora contando com a colaboração de uma equipe da Delegacia de Homicídios, o trabalho, segundo o delegado Francisco Ramalho está rendendo mais. Como já está certo que as execuções aconteceram por vingança, tudo o que a polícia fará será reconstituir os passos das vítimas para chegar aos matadores.

Nos últimos dias, o delegado Ramalho tem tomado depoimentos de importantes testemunhas do descobrir. Segundo os familiares de Raimundo e Francisco, tratava-se de duas pessoas pacatas que não tinham inimigos.

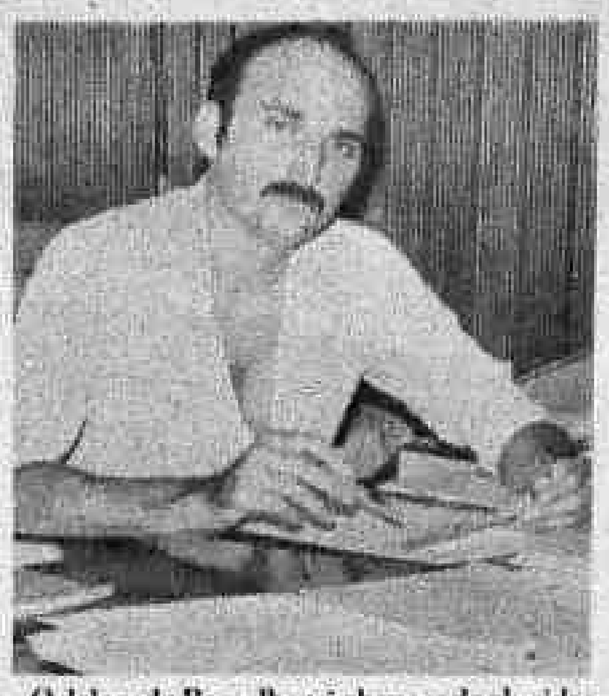

O delegado Ramalho vê chances de elucidar o homicídio.

HIPÓTESES

Há entretanto a hipótese de que apenas Raimas pouco tem conseguido levantar comprometer do recentemente no garimpo Simãozinho uma intimidade com um grupo de bandidos que o teriam eliminado por isso. Ele poderia também ter ficado sabendo de algum atrito praticado por um garimpeiro afastado que teria mandado executá-lo para não ser denunciado. Quanto a esta última suspeita, há o reforço de que a viagem rápida de Raimundo para Porto Velho significaria sua tentativa de sobrevivência.

Mas não foi confirmada esta versão. O delegado Ramalho conversou por telefone com os pais dos dois garimpeiros, que moram em Bacabal-MA, e soube através deles que as vítimas não tinham noticiado nenhuma desavença mesmo porque não era feitio dos mesmos.

Agressão de Abelardo vai para delegacia da mulher

O delegado Francisco Ramalho, da 1ª Delegacia vai mandar para a Delegacia de Defesa da Mulher o inquérito instaurado para apurar o caso de agressão física praticada pelo radialista Abelardo Jorge Fernandes de Oliveira, 23 anos, arcano, contra a funcionária da rádio Caiari, Elita Gomes da Silva. Ontem, Abelardo negou através da rádio Caiari, os acontecimentos dizendo que eram mentirosas as informações divulgadas no ALTO MADEIRA, na edição de sexta-feira. Apesar disso, os fatos contestados por ele estão registrados na ocorrência número 2498/86, da 1ª Delegacia.

Pelas informações colhidas pelo delegado Ramalho, há ligação entre o incidente que envolveu o radialista e Elita Gomes, e o estupro, pelo qual ele foi denunciado na Delegacia de Defesa da Mulher. Como já há um procedimento apuratório contra Abelardo, as informações deste novo episódio deverão ser anexadas para surtirem melhor efeito.

A ocorrência lavrada na 1ª DP, teve como autor o anestesiologista Hélio Gomes que teria ido salvar Elita da agressão que estava sendo praticada por Abelardo. No documento não há referências ao fato de Abelardo ter corrido atrás de Hélio Gomes com um revólver. Mas a informação foi transmitida a repórteres que fazem a cobertura da área policial, por familiares dele.

O FINAL

A briga que agora está sendo travada entre os familiares de Hélio Gomes e Abelardo Jorge, segundo comentaram ontem policiais que tem acompanhado o caso, não deve ter um desfecho pacífico. Há um mês o radialista foi perseguido quando saía da rádio Eldorado para onde tinha ido fazer contestação da acusação do estupro. Na fuga, ele perdeu o controle de seu carro na rua Brasília com Carlos Gomes e acabou causando um acidente grave em que o veículo ficou totalmente destruído.

As trocas de ameaças naquela oportunidade já eram comuns a ponto de alguns parentes da garota que dizia ter sido estuprada, mostrarem ostensivamente revólveres que por pouco não foram utilizados.

NEGOU

Durante um programa de rádio ontem, Abelardo negou todo o teor da ocorrência 2498/86 e brados serem "inverdades" o que foi publicado no ALTO MADEIRA. Enquanto isso, o documento que contém as informações passa na segunda-feira a ser peça do inquérito já existente na Delegacia de Defesa da Mulher.

Polícia Militar manda sargentos às escolas

Os 50 alunos do Curso de Formação de Sargentos da Polícia Militar do Estado, realizaram palestras em estabelecimentos escolares da capital, como parte instrucional e formativa prática do próprio curso.

Os temas versaram sobre: trânsito automobilístico e sua legislação, e Prevenção Contra Incêndios.

No dia 23, as palestras ocorreram na "Escola de 1. e 2º Graus Samariana", às 16 horas. Já no dia 26, as palestras desenvolveram-se em dois horários: às 8 horas no "Colégio Barão do Solimões", e às 14 horas no "Escola Getúlio Vargas". As palestras foram encerradas às 16 horas no "Colégio Castelo Branco".

INSTRUIR PARA EVITAR DELITOS

Segundo o comandante geral da Polícia Militar de Rondônia, tenente coronel Octávio Pinto de Azevedo, isso possibilita que a Corporação possa contribuir, nos ambientes escolares, com informações precisas de como as pessoas podem evitar ilícitos contra as normas de trânsito e também, como devem se portar para evitar incêndios ou mesmo debelá-los quando iniciados.

"Dessa forma, portanto, as pessoas podem se instruir e consequentemente, contribuir para a diminuição de transgressões as normas de trânsito, atropelamentos e mortes. Gerando, também, maiores possibilidades de segurança à nossa população", finalizou Azevedo.

Netos do prefeito resgatados: 800 mil

RECIFE, - Oitocentos mil cruzados foi quanto o prefeito Jacques Ferreira Lima, (PMDB), do município pernambucano de Timbauba, a 98 quilômetros desta capital, pagou aos seqüestradores de seus netos - João Gomes Coutinho Neto, de 11 anos, e Aline Maria Ferreira, de 9 anos.

As crianças, visivelmente nervosas, foram libertadas por seus seqüestradores - segundo a polícia em número de seis - horas após receberem o resgate. No início da tarde de ontem o secretário da Segurança, Mauro Figueiredo, confirmou a liberdade das crianças e pediu apoio à "imprensa, no sentido de não divulgar informações que possam comprometer a captura dos seqüestradores.

O seqüestro aconteceu na manhã de sexta-feira, quando as crianças se dirigiam ao colégio num veículo da prefeitura. Os seqüestradores apresentaram uma parada do veículo num sinal de trânsito. Apontaram uma arma para o motorista - Severino Ferreira da Silva -, que foi obrigado a abandonar e deixar os seqüestradores ocuparem o carro, rumando para a cidade de Alhandra, na Paraíba.

Em Alhandra, o carro da Prefeitura foi abandonado, quando os seqüestradores, segundo testemunhas, passaram a utilizar outro veículo, tomando rumo desconhecido. A polícia pernambucana não informou à imprensa a hora em que o pagamento foi feito, mas esclareceu que "já temos algumas pistas", em razão de informações dadas pelas crianças, nos contatos com seus familiares.

FUNDAÇÃO UNIVERSIDADE FEDERAL DE RONDONIA — UNIR

Fundação Universidade Federal de Rondônia
Pró-Reitoria de Administração
EDITAL nº 004/86

O Pró-Reitor de Administração da Fundação Universidade Federal de Rondônia/UNIR, faz saber a todos quantos o presente EDITAL virem ou dele conhecimento tiverem que, por ordem do Reitor Prof. ANTONINO MARTINS DA SILVA JUNIOR, conforme consta do Despacho de 13 de agosto de 1986, fará realizar concurso público destinado a admissão de servidores nos seguintes cargos: Administrador, Técnico em Contabilidade, Desenhista Projetista, Auxiliar de Almoxarifado e Auxiliar Administrativo, nos termos do presente EDITAL, do Plano de Cargos e Salários e Vantagens, PCS e da Resolução nº 005 de 06 de maio de 1986, do Conselho Diretor. As inscrições estarão abertas na Pró-Reitoria de Administração da UNIR, localizada na rua Tenente Ananias 2240, nesta cidade de Porto Velho, estado de Rondônia, no período de 07 a 16 de outubro de 1986, das 9:00 às 12:00 e das 14:00 às 17:00.

São requisitos específicos para o cargo de Administrador: Apresentar certificado de curso de Administração, registro no Conselho de Técnico em Administração, Curriculum Vitae com todos os documentos comprobatórios, recolher taxa de inscrição no Banacre em favor da Fundação Universidade Federal de Rondônia no valor de Cz$ 120,00 (cento e vinte cruzados).

São requisitos específicos para o cargo de Técnico em Contabilidade a nível de 2º grau, Curriculum Vitae com todos os documentos comprobatórios, recolher taxa de inscrição no Banacre em favor da Fundação Universidade Federal de Rondônia no valor de Cz$ 80,00 (oitenta cruzados).

São requisitos específicos para o cargo de Desenhista Projetista: Apresentar certificado de Curso Técnico em Desenho e Curriculum Vitae com todos os documentos comprobatórios, recolher taxa de inscrição no Banacre em favor da Fundação Universidade Federal de Rondônia no valor de Cz$ 80,00 (oitenta cruzados).

São requisitos específicos para o cargo de Auxiliar Administrativo ser concluinte a 1ª série do 1º grau e recolher taxa de inscrição no Banacre em favor da Fundação Universidade Federal de Rondônia no valor de Cz$ 40,00 (quarenta cruzados).

São requisitos específicos para o cargo de Auxiliar de Almoxarifado ter concluído a 1ª série do 1º grau e recolher taxa de inscrição no Banacre em favor da Fundação Universidade Federal de Rondônia no valor de Cz$ 40,00 (quarenta cruzados).

São requisitos básicos comuns aos cargos supra citados, que deverão ser apresentados o(s) comprovado no ato da inscrição: Ser maior de 18 anos e ter menos de 50 anos, até a data da inscrição, não ter sido condenado por crime doloso, cuja sentença já tenha transitado em julgado, estar em dia com o Serviço Militar, estar quites com a Justiça Eleitoral, provar ser Brasileiro, apresentar Carteira de Identidade, Título de Eleitor, Certificado Militar, Declaração de conclusão no tempo do EDITAL e da Resolução nº 005 do Conselho Diretor, e pagar taxa de inscrição que deverá ser recolhida, ao Banacre.

O regime de trabalho é de 40 (quarenta) horas semanais no horário de 8:00 às 12:00 e das 14:00 às 18:00 para todos os cargos. No prazo de até 10 (dez) dias após o encerramento das inscrições serão publicadas a lista dos candidatos cujas inscrições foram homologadas e a constituição da banca examinadora, data, horário e local onde serão realizadas as provas.

A descrição dos cargos no PCS são as seguintes:

1 - ADMINISTRADOR
Planejar e organizar os serviços técnico administrativos, a utilização de recursos humanos, materiais e financeiros, propor princípios e normas e colaborar na produtividade.

2 - TÉCNICO EM CONTABILIDADE
Organizar os serviços de Contabilidade em geral, organizar os documentos e métodos de escrituração nos sistemas mecanizados e automatizados, para fazer cumprir as exigências legais e administrativas.

3 - DESENHISTA PROJETISTA
Executar desenho técnico construtivo, mapas, gráficos e ilustrações e outros trabalhos técnicos interpretando croquis e especificações e utilizando instrumentos adequados para elaborar a representação gráfica do projeto e orientar a sua execução.

4 - AUXILIAR DE ALMOXARIFADO
Auxiliar na organização do Almoxarifado.

5 - AUXILIAR ADMINISTRATIVO
Executar serviços de apoio à administração da Unidade.

O concurso para o cargo de Administrador constará de uma prova escrita, análise do Curriculum Vitae, e entrevista. A prova escrita será eliminatória.
A prova escrita versará sobre os seguintes tópicos:
- Decreto Lei 200
- Classificação e Estruturas das Despesas Governamentais
- Programação de Gastos
- Fases de Elaboração Orçamentária
- Programa de Pessoal
- Organização da Administração de Pessoal
- Recrutamento, Seleção e Treinamento
- Legislação Trabalhista e Previdenciária.

O concurso para o cargo de Técnico em Contabilidade constará de uma prova escrita de Português, Matemática, Contabilidade e Datilografia, análise do Curriculum Vitae e entrevista.
A prova escrita e a de Datilografia serão eliminatórias.
A escrita do programa é a seguinte:

PORTUGUÊS
Redação, fonética, ortografia, morfologia, morfossintaxe, sintaxe e semântica.

MATEMÁTICA
Operações, expressões e cálculos com números naturais, racionais, inteiros, reais e juros simples.

TÉCNICO EM CONTABILIDADE
Conceito e noções básicas de Contabilidade geral e pública, plano de contas, classificação e escrituração, balanços patrimoniais, financeiros e orçamentários.
O concurso para o cargo de Desenhista Projetista constará de uma prova escrita de Redação, prova específica, entrevista e análise de Curriculum Vitae, sendo que a prova escrita será eliminatória.
A prova escrita versará dos seguintes tópicos:
Plantas, Cortes, Elevações, Detalhes, Cotas de acordo com as normas técnicas e Redação.
O concurso para auxiliar de Almoxarifado constará de uma prova escrita de Português e Matemática, prova de Datilografia, e entrevista.
A prova escrita e a de datilografia serão eliminatórias.
A escrita do Programa para o concurso de Auxiliar de Almoxarifado é a seguinte:

PORTUGUÊS
1 - Ortografia, separação de sílabas, notações léxicas, classificação das palavras quanto ao número de sílabas, tonicidade das palavras, classe das palavras, gênero e grau dos substantivos e adjetivos, leitura e interpretação de texto.

MATEMÁTICA
1 - Conjunto, número natural, sistema de numeração, números decimais, operações fundamentais com números naturais, sistema métrico decimal, medidas de comprimento e volume.
O concurso público para o cargo de Auxiliar Administrativo, constará de prova escrita de Português, Matemática e Prova de Datilografia e entrevista.
As provas de Português, matemática e Datilografia, serão eliminatórias.
A escrita dos Programas das Provas para Auxiliar Administrativo é a seguinte:

PORTUGUÊS
1 - Ortografia, separação de sílabas, notações léxicas, classificação das palavras quanto ao número de sílabas, tonicidade das palavras, classe das palavras, gênero, número, grau dos substantivos e adjetivos, leitura e interpretação de texto, fonética e fonologia.

MATEMÁTICA
1 - Conjunto, número natural, sistema de numeração, números decimais, operações fundamentais, com números naturais, sistema métrico decimal, medidas de comprimento e volume e juros simples.
Os candidatos no ato da inscrição receberão os cadernos contendo os programas das provas e a Resolução nº 005/86 do Conselho Diretor.

OBSERVAÇÃO: As inscrições poderão ser realizadas através de procuração pública.

PAULO ROBERTO CARVALHO DE SOUSA
Pró-Reitor de Administração

CASA AMERICANA LTDA.

Porto Velho-RO, 28 de agosto de 1.986

Ao
Jornal Alto Madeira Ltda.
Nesta

Prezados Senhores,

Com referência ao EDITAL DE INTIMAÇÃO publicado por este Jornal em 27-08-86, em que consta na qualidade de intimado o Sr. Francisco Djalma da Silva, a fim de que pudesse, via cartório Oficial de Protestos de Títulos desta Capital, quitar o título de nº 4771-C com vencimento em 11-08-86 no valor de Cz$ 1.750,00 (hum mil setecentos e cinquenta cruzados) de responsabilidade desta empresa **Casa Americana Ltda**, temos a informar de que por lapso do BANCO BRASILEIRO DE DESCONTOS S/A, assim como de nossa parte, foi o referido título enviado ao Cartório indevidamente, porquanto fora o referido título quitado no dia 11-08-86, portanto (03) um dia antes do seu vencimento, não havendo mais nada que possa contrariar a idoneidade do citado senhor.

Sem mais para o momento e na certeza de sua atenção ao exposto subscrevemo-nos mui.

Atenciosamente,
CASAS AMERICANA LTDA
C.G.C. 04.235.842/0001-85

Marlene Polin

MADEIRA DE LEI

Em termos de dica, aí vai uma amostra dos móveis lindos da MADEIRA DE LEI, comandada pela atualizadérrima CLARICE MADUREIRA.

Zombando da fome

À despeito dos boatos de que se vive sem vão mal parece que o povo está zombando da fome e entrando nome de burguês por força das circunstâncias igual aquele ditado: "Araruta tem seu dia de mingau", pois eu para comprar, a nossa carne (de boi, claro) vem da França, o leite da Holanda, a cerveja do Uruguai e, de quebra, somos obrigados, como os ricos, a jantar com luz de vela, por ordem da ELCERON. Estamos ou não no contexto da burguesia?

BAILE DA INDEPENDÊNCIA
Não vivemos em vão

Do comandante da Guarnição de Porto Velho, general ALUIZIO BUDO, recebemos convite para o BAILE DA INDEPENDÊNCIA que será realizado no Clube dos Oficiais do 5º BEC, no dia 5 de setembro próximo. Pela deferência daqui vai o nosso MERCI.

DUPLA COMEMORAÇÃO

Hoje o mundo infantil vai deleitar-se com uma bonita festa, do jeito que os pixo tes gostam, e tudo é por conta dos aniversários dos garotões Leonan Ricardo (1 aninho) e PAULO JÚNIOR (3 aninhos). Leonan é filho do casal Israel Walques Lopes e Ilza Maria e Paulo Júnior é filho da simpática Maria José da Silva Peres. Daqui para os dois aniversariantes uma beijoca da tia.

5 Estrelas!

É gostoso a gente ver uma cidade, na qual se vive, sair do marasmo, despertar de um sono hibernal e caminhar rumo ao progresso, mesmo a despeito de você não crescer junto com ela em termos de oportunidades. (Dando para descolar o pão de cada dia, tá tudo bem por enquanto).

É gostoso saborear o orgulho de sentir que de alguma forma contribuímos para esse progresso. Por isso amamos Rondônia e, mais precisamente, Porto Velho – cidade pequena, porém decente. O saudosismo, de vez em quando, nos transporta ao passado, quando Porto Velho engatinhava e, por ser tão pequena, todos que habitavam sob este céu formavam uma só família, lutando para superar as mazelas que assolavam estas plagas, em decorrência das dificuldades próprias de uma cidade em formação. Até a inexistência de televisão servia para fomentar uma maior integração entre sua gente. As famílias se visitavam mais e também se gostavam mais.

O progresso veio! Se veio por meio de alienígenas, não importa, pois chegou e foi bem recebido por este povo hospitaleiro que teve de esquecer os costumes simples de um lugarejo para adaptar-se às efervecentes modalidades de vida de cidade em desenvolvimento.

Esse crescimento é acompanhado por nós em seus mínimos detalhes e, cada inovação que aparece em prol de nossa terra, aplaudimos de pé. Assim estamos vibrando com a chegada do Hotel Vila Rica e, agora, podemos dizer em alto e bom som que, como as outras plagas, também temos um 5 estrelas no pedaço. O orgulho que sentimos é tamanho que todos os dias passamos pela Carlos Gomes só para ver a imponência da obra que, brevemente, será um cartão de visita para os que aqui chegam.

Lembro quando o Seltom Hotel chegou aqui. Naquela altura ele também botou orgulho na gente e, na sua festa de inauguração os homens se fizeram elegantes e as mulheres vestiram os seus longos festivos para comemorar a sua chegada.

Hoje, já em outros tempos, uma recepção maior marcará a abertura das portas do Vila Rica e o nosso orgulho também é maior porque o investimento grita forte o progresso deste Estado.

Senhoras e senhores de Rondônia, por favor, ergam um brinde ao nosso 5 Estrelas!

FLASH DO NIVER DE SIRLENE COLLEONE

Foto 1 - Lara minuito e Sirlene Colleone. Foto 2 - A aniversariante soprando a vela simbólica ao som do tradicional. Parabéns a Você. Foto 3 - Francisco Geraldo Ballo Filho e seu "love". Foto 4 - Fernando Pinto Dias, Nazaré e Sirlene. Foto 5 - Toda a simpatia de Neri Leal e sua viola afinada comandando as cantorias. Foto 6 - O aniversariante casal Jamil Lauverjão e sua Teresa.

CIRCULANTES

Ontem, às 19 horas, a Associação dos Servidores Públicos do Estado de Rondônia, em meio a um coquetel, apresentou à imprensa e às autoridades esportivas deste Estado a sua equipe adulta masculina de voleibol. A badalação foi no restaurante do ASPRON. Um MERCI pelo convite.

XXX

Meu amigo PAIVA, do restaurante Carnaúba do Madeira, circulou pela Europa e já está de volta ao Brasil fazendo STOP no Rio de Janeiro. Qualquer dia ele pinta nestas paragens.

XXX

Na quarta-feira passada, com uma só canetada, o humanary desativou os consulados gerais do Brasil em Madri e Tóquio. A medida cortou o barato de muitos diplomatas pois as duas capitais eram cobiçadérrimas.

XXX

Os brasileiros podem estar descrentes do Plano Cruzado, mas pelo menos um, o Presidente Sarney, acredita piamente que "deu certo". De qualquer modo isso é muito bom, pois revela que o criador acredita na criatura.

XXX

O Presidente Sarney taxou a "Lei Fleury" de aberração e responsável pelo recrudescimento da violência em nosso país, considerando que é inadmissível quem mata ter privilégio de se defender em liberdade. Falou e disse.

XXX

Se depender, ou melhor, se boas intenções pagarem dívidas, podem contar que o governo federal vai neutralizar a famigerada ação do poder econômico nas eleições de novembro. É que o governo está tomando medidas decisivas para eliminar o jargão popular do "tostão contra o milhão". Se vai conseguir eu não sei, mas que o cerco está apertando, posso garantir que está...

XXX

A dança dos índices de inflação, com IBGE, FGV, USP e DIEESE na jogada, torna-se um tal saco de gatos que a gente não entende mais nada. Cada um desses órgãos tem o seu índice e um economista tupiniquim já deu a fórmula: somar os quatro índices e dividir por 4!

XXX

Muito se tem falado sobre a deficiência do setor de coleta de lixo, mas a coisa rouge e não melhora. Conhecendo como conhecemos a garra do prefeito Tomás Correia, é claro que botar o serviço nos eixos não deve ser fácil, todavia, como está não pode ficar e cabe, com urgência, regularizar o serviço. São os ossos do ofício...

XXX

O número 34 da revista VISÃO traz uma reportagem sobre maus-tratos às crianças, no Brasil. É de estarrecer o resultado das pesquisas publicadas. Gente, é preciso meter na cuca de que as crianças de hoje serão os dirigentes de amanhã e, os espancamentos, a sevícia, torna-os adultos desequilibrados. Vamos zelar pelos homens e mulheres do futuro para o nosso próprio bem.

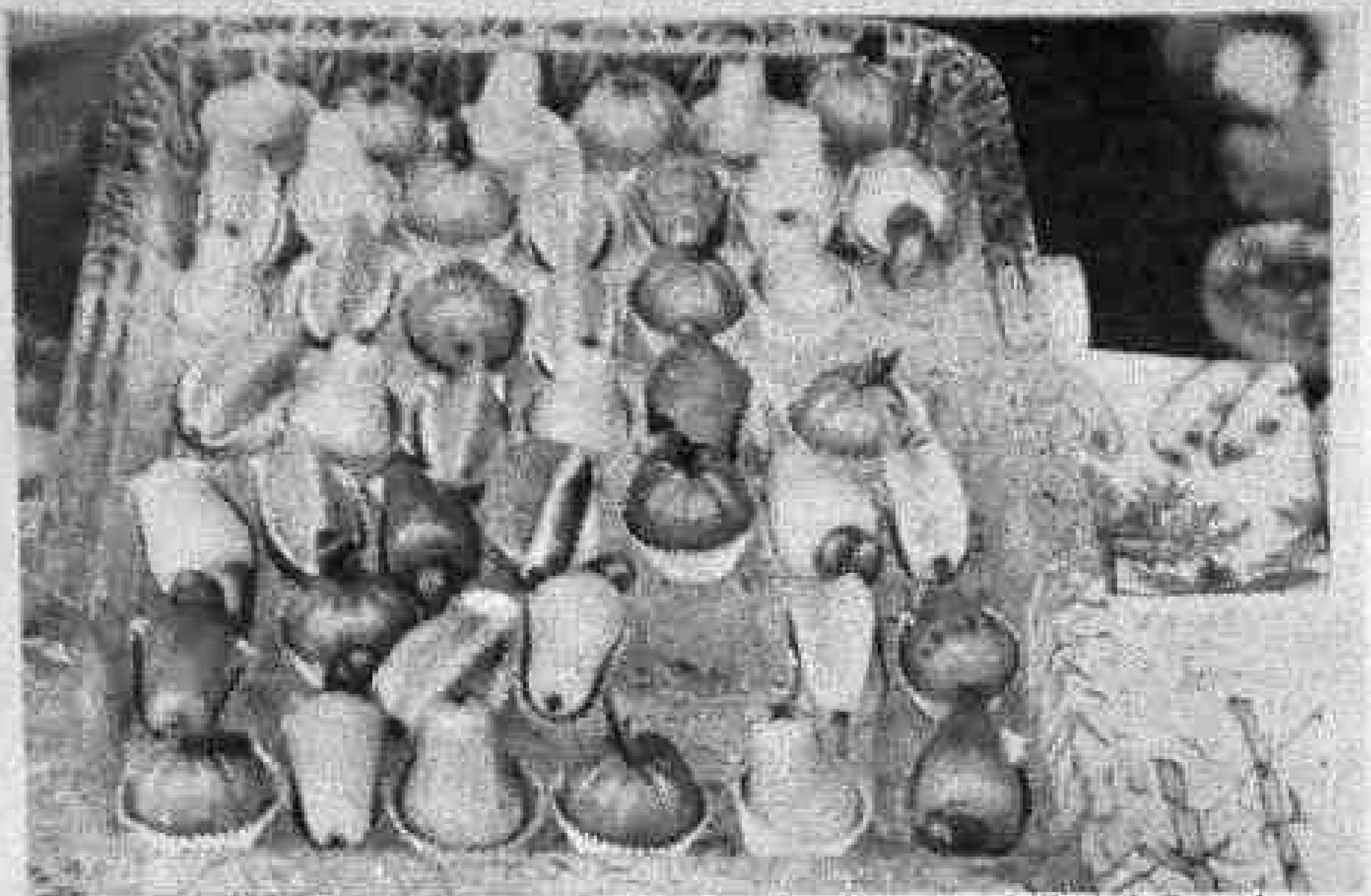
Os doces de Ji-Paraná, chamaram a atenção pelo sabor e visual (Foto: J. Gomes)

No stand de Porto Velho: cerâmica em manganês, corda e comidas típicas

FICRO COMEÇA COM BOA PRESENÇA DE PÚBLICO

Teve início ontem de manhã, na praça da Estrada de Ferro Madeira Mamoré, a II Feira de Integração Cultural de Rondônia promovida pela Coordenadoria Estadual do Programa Nacional do Voluntariado/Legião Brasileira de Assistência com a participação de todos os municípios, com exceção dos novos e de Guajará Mirim e Costa Marques, que comercializam produtos típicos de cada região.

A Feira de Integração Cultural, instituída objetivando angariar fundos para o Natal da Família Carente promovido anualmente pelas coordenadorias municipais do Pronav/LBA, recebeu em 85 cerca de 12 mil pessoas e arrecadou mais de 40 milhões de cruzeiros, ultrapassando as expectativas da primeira dama do Estado, Elizabeth Angelin, que prevê para este ano um número bem maior de visitantes apesar da ausência da maloca da Funai.

A exemplo da I Ficro, os municípios estão comercializando uma grande variedade de peças artesanais e de comidas típicas, com preços entre 3 a 8 mil cruzados, além de produtos químicos, móveis trabalhados à mão, doces estilizados, roupas, entre outros. São, ao todo, 15 estandes. Os índios não vieram porque estão em época de colheita e não têm material estocado.

As novidades que poderão ser encontradas na II Ficro são a barraca da Secretaria de Indústria e Comércio, mostrando técnicas usadas na apicultura e espécies botânicas na flora medicinal, e a da Secretaria de Agricultura.

Nos estandes dos municípios o que mais chamou a atenção dos visitantes, no primeiro dia da II Ficro, foram os doces estilizados comercializados pela barraca de Ji-Paraná, por sua beleza visual - eles se parecem com peças ornamentais - e pelo sabor, as bonecas confeccionadas pelo Grupo de Idosos e os tapetes feitos pelas crianças do Programa Pró-Gente, de Cacoal.

SEGURANÇA

A primeira dama do Estado, Elizatebh Angelin, explicou que devido a uma série de problemas ocorridos no ano passado, o estacionamento de veículos, este ano, só poderá ser feito fora da área de realização da Ficro. "Mas ninguém precisa se preocupar em deixar o seu carro na rua, com medo de ladrões, porque estamos contando com o apoio da Polícia Militar que montou um sistema de segurança especial e que funcionará 24 horas por dia, em sistema rodízio, para que nada venha acontecer que possa prejudicar ou empanar o brilho que esperamos para a festa", disse ela. O ingresso custa Cz$ 2,00.

Pouco antes da abertura ao público, os últimos retoques

A coordenadora da Ficro, Elizabeth Angelin, acredita que o número de visitantes, este ano, será bem superior ao da primeira Feira. Consequentemente, a arrecadação (destinada ao Natal dos carente) subirá também

SIC participa da Feira

Três trabalhos em campos diferentes que estão sendo realizados pela Secretaria de Indústria e Comércio, serão mostrados durante a II Feira de Integração Cultural de Rondônia que começou ontem sob a coordenação da primeira dama do Estado, Elizabeth Angelin.

O primeiro sobre o levantamento do Sistema Flora de Rondônia, será coordenado pelos técnicos Roberto Vancini Lima, Dalila Queiroz Gerolamo, Victor Alexandre Bittencourt Sucupira e Astrea Alves Jordão. O segundo está ligado ao desenvolvimento da apicultura e é coordenado pelos técnicos Palo Afonso Amato Condé e Desióteres Marcos do Nascimento enquanto o terceiro, o Projeto Mercúrio, ficará sob a responsabilidade de Luiz Alberto Rocha, José Ailton Ferreira, Válter Mendes e José Roberto Alves Pereira, pela SIC, além de Clênia Maria e Hélude Oliveira, pelo Ceag.

O Sistema Flora, a Secretaria de Indústria e Comércio terá em seu stand amostras em quadros modulados com espécies botânicas da flora medicinal, com dizeres taxonômicos e terapêuticos; mudas de plantas medicinais comuns na região, em vasos ornamentais. Além disso, será feita divulgação dos trabalhos que a SIC vem desenvolvendo, em termos de pesquisas, quanto ao Horto de Plantas Medicinais, Banco de Dados de Plantas Medicinais e Estudo Fitoquímico Preliminar destas plantas.

Ao mesmo tempo, estarão sendo distribuídas apostilas técnico-didáticas com explicação taxonômica e terapêutica de várias espécies comuns no Estado. Um painel instalad no local mostrará análise do mercado exportador destas plantas, demonstrando com isto a viabilidade econômica das espécies botânicas regionais. Um outro painel vai mostrar chás industrializados no Sul do país, a partir de plantas existentes em Rondônia, cuja comercialização é feita aqui.

Estarão expostos, ainda, óleos medicinais (copaíba, andiroba), pomadas, cremes, unguentos, todos produtos originários de trabalhos realizados pelo Departamento de Pesquisas da SIC e que podem ser industrializados aqui mesmo no Estado.

No setor de apicultura serão mostrados slides demonstrando o trabalho realizado pela SIC no setor. Haverá também uma colmeia expositiva. O stand contará ainda com as peças que compõem a indumentária do apicultor, além de apresentar equipamentos necessários ao desenvolvimento dos trabalhos na área, tais como centrífuga, fumigador, etc.

Os técnicos da Secretaria darão aos interessados explicações a respeito de como construir e adaptar melhor os equipamentos às necessidades regionais. A SIC exporá potes contendo mel e favo, além de distribuir apostilas explicativas a respeito do Programa de Apicultura e os cursos que estão sendo realizados por seus técnicos.

MERCÚRIO

Também o Projeto Mercúrio estará presente no stand da SIC, na Ficro. Durante a Feira, técnicos que coordenam o projeto estarão fornecendo aos empresários as informações necessárias sobre o programa e a maneira mais fácil de participar. Haverão cartazes, serão distribuídos "folders", manuais de instrução e demonstrados trechos do programa, através de fitas cassetes, como forma de exemplificação das atividades do projeto.

Reforma agrária não atingirá reserva indígena

SARNEY FAZ CAMPANHA CONTRA HÁBITO DE FUMAR

Brasília (EBN) - O presidente José Sarney disse ontem pela manhã, ao receber a Comissão Nacional Contra o Tabagismo, que é um "antitabagista inveterado" e emprestou seu apoio ao Dia Nacional de Combate ao Fumo que transcorreu ontem.

O Ministro da Saúde, Roberto Santos, acompanhou a comissão formada por 22 membros e disse que o hábito do fumo vem de longa data, daí ser necessário um trabalho profundo de conscientização das pessoas para os males.

O porta-voz da Presidência, Fernando Cesar Mesquita, lembrou que a equipe do Presidente Sarney existe poucos fumantes. O presidente e Fernando Cesar não fumam, bem como os ministros Marco Maciel, do Gabinete Civil, Rubens Danys, do Gabinete Militar, Ivam de Souza Mendes, do SNI e o Embaixador Rubens Ricupero, assessor para assuntos internacionais.

Desemprego diminui no Rio

Rio (EBN) - A taxa média de desempego de julho - 3,6 por cento divulgada no Rio, pelo IBGE, ficou bem próxima da 3,8 por cento de junho, sendo a menor taxa verificada em julho desde 1983.

No que se refere ao desemprego aberto, que abrange as pessoas economicamente ativas, os índices não registraram oscilações significativas em nenhuma das regiões metropolitanas pesquisadas, em relação ao mês anterior.

Fazenda baiana é desapropriada

Brasília - O Ministro Dante de Oliveira, da Reforma e Desenvolvimento Agrário, informou ontem pela manhã que o presidente José Sarney assinou ato desapropriando a Fazenda Maracaia, no município de Itacaré, no estado da Bahia, onde existem 46 famílias e nos últimos dias sentem acentuado o índice de violência. "Houve o assassinato de um posseiro há poucos dias", informou o Ministro.

Dante de Oliveira disse que a Comissão Agrária da Bahia reuniu-se, extraordinariamente, no dia 18, e aprovou por unanimidade a desapropriação da área, mas segundo o Ministro há possibilidade da Justiça conceder medida liminar para a reintegração de posse. "E isso pode causar grande problema social", acrescentou. A fazenda, de acordo com o Ministro, tem 800 hectares.

O Ministro negou que a Reforma Agrária esteja emperrada: "Reconheço que ela ainda não entrou no seu trilho natural, mas estamos preparando instrumentos fundamentais para que possamos proceder não só desapropriações como, também, a promoção do assentamento das famílias".

Dante de Oliveira disse que quando assumiu a pasta, no Incra, existiam apenas 18 projetos de assentamento prontos e hoje esse número já chega a 30, e mais 11 serão aprovados em breve. Ele informou ter mostrado ao presidente um quadro onde dos 830 mil hectares de terras já desapropriados, 200 mil já foram emitidos o certificado de posse, ou seja, estão em condições de se proceder o assentamento das famílias.

O Ministro, que estava acompanhado de toda a Diretoria do Incra, negou que os novos critérios para avaliação da produtividade das propriedades rurais venham reduzir as áreas destinadas à desapropriação: "Absolutamente. Nós queremos é ajustar a realidade agrícola do país. O Brasil sofreu um processo de modernização em termos de produção, quer dizer, os índices de produtividade hoje são diferentes dos índices de produtividade de cinco, seis ou sete anos atrás".

Rio (EBN) - "Terra de índio é de índio". Assim respondeu o Ministro Ronaldo Costa Couto, do Interior, ao ser indagado se a reforma agrária poderá atingir as terras indígenas. Ele disse, também, que não se pode cogitar de qualquer tipo de atividade agrária em área indígena, a não ser a praticada pelos índios, porque a terra é deles e o Governo Sarney respeita este direito.

Após fazer palestra a estagiários da Escola Superior de Guerra, o Ministro assinalou que, sem o combate às desigualdades regionais, o Brasil jamais vai atingir seu alvo: ser uma nação democrática, desenvolvida e moderna. Ele informou que o Governo pretende dar prioridade ao Nordeste, que detém apenas 11 por cento da renda interna com uma população de 39 milhões de habitantes, dos quais 50 por cento analfabetos. Neste sentido, já foram definidos recursos da ordem de 230 bilhões de cruzados, até 1989, para aquela região.

De acordo com Ronaldo Costa Couto, a Superintendência de desenvolvimento do Nordeste - Sudene - está examinando 570 propostas de cartas-consulta e 230 projetos para novos investimentos empresariais, que envolvem 56 bilhões de cruzados a serem aplicados por empresas privadas. Ele acredita que os projetos vão totalizar a geração de mais 400 mil empregos, diretos e indiretos.

Os investimentos destinam-se, prioritariamente, ao desenvolvimento agrícola. "Não estamos interessados em projetos supercapitalizados, com muita densidade de capital e pouco emprego", assinalou o Ministro do Interior, acrescentando que a melhor maneira de ajudar o nordeste é dar incentivo aos projetos que representam a geração de mais empregos e o processamento de matérias primas regionais.

Ronaldo Costa Couto, informou, ainda, que, neste ano, o nordeste deve apresentar um crescimento acima da média brasileira e, só na agricultura, vai responder por trinta por cento da oferta do país. Ele observou, também, que o Nordeste só atingirá um bom nível de desenvolvimento se mantiver uma média anual de crescimento de 9 por cento, ou sejam, dois por cento acima do aumento estimado para o crescimento global do país.

INVERNO TEM 18 JOGOS

A coordenação do V Torneio de Inverno divulgou ontem a tabela dos jogos que serão realizados neste final de semana nos campos do Ferroviário, Flamengo e Cruzeiro. É a terceira rodada da competição e vão folgar as equipes do Triângulo, Castanheira, Embratel e Guaporé.

A tabela ficou assim:

Hoje Campeo do Cruzeiro: 1º jogo - Vitória X Palmeiras - às 14h15hs, 2º jogo - Floresta X Ipase Novo, às 15:30hs, 3º jogo - Vila Nova X Mirante 2, às 16:40hs

Hoje - Campo do Flamengo: 1º jogo - C.S.A. X Unidos da Benjamim, às 14:15hs, 2º jogo - Fogás X Olaria às 15:30hs, 3º jogo - São Cristovão X Leslie às 16:40hs

Hoje - Campos do Ferroviário: 1º jogo - Sedue X Caufiat, às 14:15hs - 2º jogo - Grêmio Funcional X Santo André, às 15:30hs, 3º jogo - Juv. do Roque X U. Bandeirante, às 16:40hs

Amanhã - Campo do Flamengo: 1º jogo - Jamari X U. do Areal, às 08:30hs, 2º jogo - C. O. Supermercado X Jogadeira, às 09:40hs, 3º jogo - Operário X Ponte Preta, às 10:50hs

Amanhã - Campo do Cruzeiro: 1º jogo - Araçatuba X Central, às 08:30hs, 2º jogo - Olimpio X Vila Ferroviária, às 09:40hs, 3º jogo - Hawai X Pedrinhas, às 10:50hs

Amanhã - Campo do Ferroviário: 1º jogo - Marília X Uair, às 08:30hs, 2º jogo - Novo Estado X N. Porto Velho, às 09:40hs, 3º jogo - Maranhão X Ula, às 10:50hs

CORITIBA E SÃO PAULO NA ABERTURA DO BRASILEIRÃO

A Copa Brasil começa hoje, às 16 horas, no Couto Pereira, em Curitiba, com a partida entre Coritiba e São Paulo. Ao contrário dos anos anteriores, a competição terá uma solenidade de abertura, assim como a Copa do Mundo.

O jogo, inicialmente, estava marcado para às 15h30m, mas os dois clubes entraram em acordo em adiar o seu início, levando-se em consideração que haverá televisionamento direto para todo país, além das novidades de abertura, e a CBF homologou o pedido, reconhecendo que ambos são os maiores interessados no horário.

O jogo Palmeiras X Botafogo-RJ, estava marcado para a próxima quarta-feira, às 21 horas, no Pacaembu, foi adiado para 10 de setembro, no mesmo horário e local, devido a participação do clube do Parque Antártica na decisão do Campeonato Paulista. Como se sabe, o Palmeiras decidirá o certame deste ano amanhã e quarta-feira, com o Inter de Limeira.

FEDERAÇÃO EXIGE A LIBERAÇÃO DOS JOGADORES PARA A SELEÇÃO

A Federação de Futebol já resolveu o problema da Seleção de Juniores de Rondônia, segundo o presidente Antônio Nogueira, pois formalmente, solicitou aos clubes - Ferroviário, Ipiranga, Misto e Moto Clube - a liberação de seus jogadores para os treinamentos que visam a participação do Campeonato Brasileiro, em outubro, no Amapá.

Antônio Nogueira comentou que os clubes estavam se esquecendo que a Seleção, apesar de ser de juniores, vai representar Rondônia no Campeonato Brasileiro e que, portanto, tem amparo legal para requerer qualquer atleta que lhe interessar. O fato de alguns técnicos estarem fazendo "jogo duro" para liberar os jogadores, com a justificativa de que estão disputando o Campeonato Local e, ou então, vão disputar o Copão da Amazônia, não agradou o presidente da Federação que, inclusive, ameaçou aplicar a lei. "Entendo perfeitamente que os clubes estão disputando o Campeonato local e Ferroviário e Flamengo vão participar do Copão da Amazônia, mas os dirigentes e técnicos devem compreender que a Seleção vai representar o Estado numa competição a nível nacional. Conversamos com a comissão técnica do selecionado e ficou decidido que a preparação dos juniores seria realizada no período de 11h/13m, como está sendo, para não prejudicar os times, mas não houve a compreensão dos técnicos, inclusive alguns com passagens no comando da Seleção, então o jeito foi tomarmos algumas providências", resultou.

O presidente explicou que os jogadores não serão muito exigidos, pois a preparação física ficará por conta da comissão técnica do selecionado e que quando haver treinar em seus participação apenas de parte técnica e tática. Além disso, nos dias dos jogos pelo Campeonato dos atletas serão liberados sem qualquer problema. A mesma coisa aconteceu quando da realização do Copão da Amazônia, que será em setembro, tendo em vista que a Seleção só vai disputar o brasileiro em outubro.

"Para os dirigentes morrer a necessidade da liberação dos jogadores e eles entenderam a minha posição. Ainda bem, já que estava decidido a aplicar a lei, uma vez que o selecionado estava sendo prejudicado e, automaticamente, o Estado, pois faltam apenas quarenta dias da estréia de Rondônia no Campeonato Brasileiro", completa Antônio Nogueira.

COPÃO DA AMAZÔNIA

Abertura poderá ser de portões abertos

A abertura do XII Copão da Amazônia, dia 7 de setembro, em Porto Velho, quando se enfrentarão Ferroviário e Flamengo, de Rondônia, deverá ser de portões abertos. Foi o que informou ontem o presidente da Federação de Futebol, Antônio Nogueira, que adiantou, na oportunidade, que já manteve contato neste sentido com a Secet e Casa Militar do Governo do Estado.

Segundo o presidente, há 50 por cento de possibilidade para essa idéia se concretizar, "pois a abertura será no dia do aniversário da Independência do Brasil e poderá fazer parte, muito bem, dos festejos alusivos a data que, por sinal, será comemorada pelo Governo de Rondônia". Antônio Nogueira disse, no entanto, que ainda vai conversar com os dirigentes dos dois clubes pois eles são os maiores interessados.

Apesar disso, o presidente da Federação acredita que não haverá problema para se fechar o acordo, já que assim, tanto os clubes como o Governo, tem a chance de premiar o desportista do Estado com esta promoção.

COMISSÃO

O presidente da Confederação Brasileira de Futebol, Otávio Pinto Guimarães, enviou ontem o regulamento do Copão, devidamente aprovado, e a composição da Comissão responsável pelo destino do XII Torneio da Integração. Hildo Nejar (da CBF) será o presidente, enquanto que Antônio Aquino Lopes, do Acre; Antônio Nogueira, de Rondônia; Clóvis Campos Rattes, de Roraima, e João Govêa de Paulo, do Amapá, membros. Esta comissão terá a incumbência de resolver todos os problemas da competição.

ARBITRAGEM

Antônio Nogueira da Silva Filho, que também é representante da CBF na região Norte, vai solicitar à Confederação Brasileira de Futebol árbitros neutros (o trio) para as partidas em que se defrontarão os representantes das cidades diferentes. "A CBF quer mandar apenas o árbitro principal para apitar estas partidas, mas sinto que há necessidade da vinda do trio neutro, pois entendo que não vai dar certo a escalação de bandeirinhas locais. Para evitar problemas extra campo é melhor estarmos previnidos", justificou-se.

Porém, o presidente rondonense fez questão de frisar que esses árbitros têm que ser da região, já que só no Copão que eles têm chance de mostrar seu trabalho. "Temos bons árbitros e vejo que não há necessidade da vinda dos "grandes" do sul do país", encerrou Antônio Nogueira.

As maiores autoridades do Estado compuseram a mesa na apresentação do time de vôlei da Aspron. (Foto: Quintela).

Aspron apresenta super-time de vôlei

A equipe adulta masculina de vôlei da Aspron - Associação dos Servidores Públicos do Estado, foi apresentada, na quinta-feira, à noite, à Imprensa e às autoridades esportivas, em um coquetel no restaurante da Associação.

A solenidade começou com a formação da mesa de honra, composta pelo presidente da Aspron, Euclides Sampaio (Kida); Jerônimo Santana, ex-prefeito da Capital; Deputado Federal Orestes Muniz; Ayres Gomes do Amaral, Chefe da Casa Civil do Governo, e representante do governador Angelo Angelin; Deputado Estadual Amir Lando, líder do governo na Assembléia Legislativa; Zorando Moreira, secretário de Administração; Deputado Estadual Walderedo Paiva; Isaías Vieira dos Santos, presidente do Conselho Regional de Desportos; e Omar Carneiro, presidente do Tribunal de Justiça Desportiva.

O primeiro a falar foi o diretor técnico da equipe e idealizador do projeto, Professor Francisco Gilmário Pinheiro. Gilmário disse que o projeto nasceu no início do ano e com uma estrutura mais abrangente, inclusive com a importação de quatro atletas de alto nível, que além de integrar o selecionado local, contribuiriam para a formação de novos atletas, através de escolinhas. "Infelizmente, disse o técnico, não recebemos nenhum apoio da secretaria de Cultura Esportes e Turismo. Mas não desanimamos, apesar da mágoa e, agora, dentro da estrutura da Aspron, e com o patrocínio do Supermercado Teixeira, estamos conseguindo a concretização deste sonho, embora de maneira mais restrita. Gilmário garantiu que esta equipe foi formada para vencer e projetar o nome de Rondônia no cenário esportivo nacional, a exemplo do que várias seleções de vôlei conseguiram nos últimos seis anos.

Em seguida, houve a apresentação de cada atleta, e o pronunciamento do presidente da Aspron, Euclides Sampaio (Kida) fez uma breve análise de sua administração à frente da associação, quando passou a investir em novas estruturas, que vão desde a assistência médica/jurídica, até criação de departamentos, como é o caso do Esporte e Lazer, que vêm proporcionando atividades aos associados.

O último a discursar foi o representante do governador, Ayres Gomes do Amaral, que iniciou pedindo desculpas à comunidade esportiva pelo pouco e inexpressivo apoio que o Estado vem dando ao esporte. "Reconheço e concordo com o que o professor Gilmário falou, e peço desculpas a vocês pelo pouco que o Governo vem oferecendo ao esporte. A partir de agora, as portas estão abertas e qualquer reivindicação da comunidade esportiva terá toda a atenção necessária. "Nós procuro porque queremos corrigir as injustiças". Ayres prometeu também "medidas" para que a curto prazo o esporte passe a ser apoiado, sem especificar, entretanto, quais seriam estas medidas.

No final da solenidade, os atletas foram, um a um, agradecer ao empresário Antônio Teixeira, pelo incentivo que deu a formação da equipe. Foi servido o coquetel aos inúmeros convidados, entre eles, os presidentes das principais Federações esportivas, diretores de órgãos públicos ligados ao desporto, representantes da Imprensa e desportistas em geral.

O super-time da Aspron, ladeado pelos dirigentes pelos diretores da entidade, promete muitas conquistas. (Foto: Quintela).

KIDA: "FOI O ESPORTE QUEM GANHOU"

O presidente da Associação dos Servidores Públicos de Rondônia, Euclides Sampaio Filho, o Kida, disse que o voleibol abriu o caminho que a Aspron estava procurando para uma associação no esporte do Estado. "Atendemos aos apelos dos professores Gilmário Pinheiro e Isabel Azevedo e, com a colaboração do empresário Antônio Teixeira, conseguimos montar esta super-equipe de vôlei que, em breve, dará grandes títulos à modalidade esportiva. Encontramos algumas barreiras, mas a dedicação e responsabilidade de todos da Aspron mostraram que vale a pena se fazer esporte em Rondônia, principalmente em Porto Velho", salientou.

Kida, bastante empolgado, com o apoio dado pelas autoridades governamentais que estiveram na solenidade, ao seu projeto, garantiu que dentro dos próximos meses outra modalidade ganhará uma super-equipe. "Já estamos contactando com alguns empresários para formarmos outro bom time. No entanto, só anunciarei qual será a modalidade depois que tudo estiver certo, já que não vale a pena ficar prometendo sem poder fazer".

O presidente da Aspron deixou bem claro, porém, que a Associação não vai ficar gastando dinheiro aleatoriamente com o esporte. Sua intenção é ganhar, uma vez que o empresariado está interessado em colaborar e a equipe de professores do departamento de Esporte e Lazer estadual está empenhada em fazer o esporte crescer entre os associados. "O empresário Antônio Teixeira mostrou visão administrativa, então, só temos é que agradecê-lo, através do esporte, porque foi ele quem ganhou, assim como Rondônia", finalizou.

FISCHER RONDÔNIA AGROPECUÁRIA S.A

CGC-MF Nº 04.921.698/0001-39

CAPITAL AUTORIZADO Cz$ 22.500.000,00
CAPITAL SUBSCRITO Cz$ 3.994.000,00
CAPITAL REALIZADO Cz$ 3.994.000,00

EXTRATO DA ATA DA ASSEMBLÉIA GERAL EXTRAORDINÁRIA, REALIZADA EM 17 DE JULHO DE 1986. (LEI Nº 6.404, ART. 130, §2º)

Assembléia Geral Extraordinária, realizada em 17 de julho de 1986. LOCAL E HORA: Na sede social, na Avenida Marechal Rondon nº 3.970, no Município e Cidade de Ouro Preto do Oeste, Estado de Rondônia, às onze horas. QUORUM: Acionistas representando a totalidade do Capital Social com direito a voto. CONVOCAÇÃO: Individualmente por carta e por editais publicados no Diário Oficial, nos dias 09, 10 e 11/07/86 e no Jornal Alto Madeira, nos dias 08, 10 e 11/07/86. MESA: Carl Fischer - Presidente e Carlos Guilherme Eduardo Fischer - Secretário, sendo acionistas da Empresa. RESOLUÇÕES APROVADAS: (a) Leitura da Ordem do Dia; (b) Aprovou a Proposta do Conselho de Administração visando a alteração do Caput do Artigo 6 e seus Itens "a" e "b" e do Artigo 8, dos Estatutos Sociais, para atender às disposições do Decreto - Lei nº 2.284, de 10/03/86, incluindo Grupamento das Ações do Capital Social, na proporção de 1.000 (um mil) ações para cada 1 (um) ação, nos termos do Artigo 12, da Lei nº 6.404/76. Após o Grupamento das Ações e a conversão em "cruzados", do valor do Capital Social em "cruzeiros", o Artigo 6 e os seus Itens "a" e "b", bem como o Artigo 8 dos Estatutos Sociais, passarão a ter a seguinte redação: ART. 6 - O Capital Social Autorizado é de Cz$ 22.500.000,00 (vinte e dois milhões e quinhentos mil cruzados), representado por 22.500.000 (vinte e dois milhões e quinhentas mil) ações, no valor nominal de Cz$ 1,00 (hum cruzado) cada uma, assim compreendidas: (a) 7.500.000 (sete milhões e quinhentas mil) ações ordinárias e (b) 15.000.000 (quinze milhões) de ações preferenciais; ART 8 - Todas as ações representativas do Capital Social têm o valor nominal de Cz$ 1,00 (hum cruzado) cada uma, sendo ordinárias e preferenciais, todas nominativas. (c) Aprovou a alteração do Artigo 2 dos Estatutos Sociais, o qual passou a ter a seguinte redação: ART. 2 - A sociedade terá sua sede na Avenida Marechal Rondon nº 3.970, na Cidade e Município de Ouro Preto do Oeste, Estado de Rondônia. ENCERRAMENTO: Nada mais havendo a tratar, foi suspensa a sessão para a lavratura desta Ata, e reaberta a sessão, lido o seu texto e achado conforme, foi a mesma aprovada e devidamente assinada por todos os presentes. Ouro Preto do Oeste-RO, 17 de julho de 1986. (aa) Carl Fischer - Presidente; Carlos Guilherme Eduardo Fischer - Secretário; por Fischer S/A Comércio Indústria e Agricultura - Carlos Guilherme Eduardo Fischer - Diretor Presidente; por Administradora Tapajós S/A - Carl Fischer - Diretor; por Empresa de Navegação Aliança S/A - Carlos Guilherme Eduardo Fischer - Diretor Presidente; por Sinerius Sul S/A Navegação e Comércio - Carlos Guilherme Eduardo Fischer - Diretor; por Fischer S/A - Agropecuária - Carl Fischer - Diretor Presidente; por Agropecuária Guaraní Ltda - Carl Fischer; por Fazenda Canadá Agropecuária Ltda - Carlos Guilherme Eduardo Fischer; por Aninga Comércio Indústria e Agricultura Ltda - Carlos Guilherme Eduardo Fischer; por Agropecuária Fazenda Entre Rios Ltda - Carl Fischer. Certifica a fidelidade do extracto da Ata supra extraída do livro próprio.

CARL FISCHER
PRESIDENTE
CPF Nº 004.458.277-34

312117

25 AGO 1986

Junta Comercial de Rondônia

Presidente Sarney lança PASSAPORTE BRASIL

Com a presença do presidente José Sarney, o Ministério da Indústria e do Comércio e a Embratur lançaram dia 28 de agosto, às 15 horas, no Palácio do Planalto, em Brasília, o PASSAPORTE BRASIL, um amplo projeto de promoção do turismo interno.

O PASSAPORTE BRASIL é um vasto programa de pacotes turísticos organizados pelas 60 operadoras vinculadas ao sistema e comercializados pelas agências de viagens de todo o País. Os pacotes, para qualquer capital do País, oferecerão em média um desconto de 25% nas passagens e hospedagem. Além disso, o PASSAPORTE garantirá descontos de 10 a 20% em restaurantes, casas de espetáculo, locadoras de automóveis, lojas, shoppings centers e uma vantagem adicional, o Seguro Saúde.

O projeto PASSAPORTE BRASIL foi elaborado pela Embratur com o apoio de empresários e líderes de associações classistas de turismo de todo o Brasil e pretende, não somente contribuir para o aumento do fluxo turístico no território nacional como, também, maximizar a rentabilidade do setor, incentivando viagens na chamada baixa estação.

"Com o PASSAPORTE", afirma João Dória Jr., presidente da Embratur, todos ganharão: o turista, que receberá uma enorme opção de programas com descontos; os empresários, com o crescimento de sua atividade; e o Governo, que estará economizando divisas e redistribuindo a renda dentro do Brasil". Dória observa que o PASSAPORTE BRASIL, se adequa ao momento em que o País vive, sedimentando sua política econômica.

FUNCIONAMENTO

A primeira fase do programa será implantada no período de setembro de 86 a julho de 87. Ao adquirir um pacote através das agências de viagens, o turista receberá seu PASSAPORTE, num formato e volume semelhantes ao de um Passaporte normal, onde constarão o nome do portador; período de validade; "vouchers" de traslado e city-tour; descontos em restaurantes, casas noturnas, bares, shows, locadoras de veículos, lojas e shoppings; informações úteis sobre a cidade visitada; apólice de saúde, garantida pela Golden Cross; e um pequeno questionário destacável que deverá ser enviado à Embratur para avaliação do programa e respectivos serviços pelo próprio usuário.

OBJETIVOS

O diretor adjunto de Marketing da estatal, Luiz Lara, afirma que os estudos iniciais de demanda indicam uma previsão de venda mínima de 300 mil PASSAPORTES, na primeira fase. Para garantir este volume, será realizada uma intensa campanha publicitária com o tema "Viaje pelo Brasil com todas as vantagens do mundo".

A Embratur pretende com o projeto estimular a procura dos serviços turísticos por parte dos consumidores. "Queremos aumentar a ocupação hoteleira, distribuindo-a melhor durante o ano inteiro", explica, José Humberto Affonseca, coordenador nacional de Marketing da empresa, observando que entre as metas a serem atingidas com o projeto está inclusive o estímulo ao planejamento antecipado das férias.

"É importante compreender", enfatiza Affonseca, que o lançamento do PASSAPORTE BRASIL veio responder a um diagnóstico do mercado turístico nacional que revelou, por exemplo, um número ainda reduzido de turistas que utilizam os serviços e as vantagens das agências de viagens". A constatação levou a Embratur a compreender o esforço de Marketing sustentado em objetivos específicos ressaltados por Affonseca: "proporcionar ao turista facilidades para conhecer seu País utilizando toda sua infra-estrutura receptiva".

O Passaporte integra praticamente todos os segmentos hotéis, agências de viagens, locadoras, transportadores aéreos, bares, restaurantes, lojas e demais serviços – em um único programa com descontos especiais. Um mérito do projeto será também o aumento do tempo médio de permanência do turista nos destinos, mediante o conhecimento mais amplo dos atrativos existentes e dos serviços ofertados.

A Embratur montou um esquema especial de distribuição e controle dos PASSAPORTES para realização de pesquisas que levem ao resultado do movimento gerado pelo programa ao fim de cada período.

A Coordenadoria Nacional de Marketing da estatal enviará mensalmente aos operadores oficiais número determinado de PASSAPORTE e estes farão o repasse às agências de viagens, que cuidarão da comercialização direta para o consumidor.

A Embratur produzirá também farto material promocional que será distribuído aos agentes e operadores – folhetos, shell-letters, posters, adesivos e outros. As empresas integrantes do trade, em seus anúncios impressos e peças promocionais, utilizarão o logotipo PASSAPORTE BRASIL, para promoção de produtos vinculados ao projeto.

Rondônia foi representado na solenidade no Palácio do Planalto pelo diretor-presidente da Guaporétur Agência de Turismo, Reinaldo Teixeira, que também é presidente ABAV-Ro, convidado especial do ministro José Hugo Castelo Branco, da Indústria e do Comércio. A Guaporétur é a operadora oficial do "Passaporte Brasil" em Rondônia.

TURISMO

PAULO LOPES / Mª APARECIDA SOUZA -CAIXA POSTAL 606

Delegação rondoniense foi destaque em Belém

Rondônia participou do XIV Congresso Brasileiro de Agências de Viagens, em Belém (PA), no período de 19 a 23 deste mês, com a maior delegação já enviada a um evento deste naturezas. Além de Reinaldo Teixeira, diretor da Guaporétur e presidente da ABAV-RO, integraram a delegação rondoniense João Bosco de Almeida e a esposa Gloci de Almeida, da Tamatur; Antenor Garcia e Tijão Rosa, da Marmoretur; Luiz Marcio e Fernando Menezes, da Brasil-Oeste Turismo; José Augusto Mendonça, da Belmont Turismo e Paulo Lopes, assessor da ABAV-RO e gerente da Guaporétur.

Também integrou a delegação a empresária Léo Teixeira, esposa de Reinaldo Teixeira. Léo defendeu a participação da mulher nos eventos ligados ao setor turístico "porque temos participação decisiva nas agências de viagens".

Gloci de Almeida também defendeu uma maior participação feminina nos futuros congressos da ABAV. Em Natal, no próximo ano, Gloci acha que aumentará o número de mulheres na delegação rondoniense. "Nos congressos é grande a quantidade de mulheres ligadas ao turismo nacional; e Rondônia precisa acompanhar esta inovação" disse.

Reinaldo Teixeira, no último dia do Congresso, defendeu uma maior divulgação do potencial turístico rondoniense e foi aplaudido quando disse que o Estado está preocupado em ser visto como pólo de atração turística.

– Em Rondônia temos 11 agências de viagens, vários hotéis classificados – inclusive um cinco estrelas, que será inaugurado em breve – além de excelentes restaurantes e bares. Nosso rede de transporte rodoviário também é boa e somos servidos por duas empresas aéreas (Vasp e Varig/Cruzeiro), faltando somente a implantação de vôos da Transbrasil – lembrou Reinaldo Teixeira.

O presidente da ABAV-RO manteve diversos contatos com autoridades ligadas ao turismo brasileiro, inclusive com João Dória Jr – presidente da Empresa Brasileira de Turismo (Embratur); Modesto Mastrorosa, presidente da ABAV Nacional; Paulo Galdenzi, presidente da Bahiatursa; Rômulo Nunes, presidente da Emamtur; e Augusto Carlos de Vivero, presidente da Emptur.

Euro Tourinho conversa com Rômulo Nunes (pres. da Emamtur), observado por Paulo Lopes (ABAV-RO)

Embratur apresenta Passaporte Brasil no Congresso da ABAV

A Embratur escolheu o XIV Congresso da Associação Brasileira de Agentes de Viagem (ABAV), o mais importante encontro do trade turístico nacional, para apresentar um grande projeto de estímulo do turismo interno, o PASSAPORTE BRASIL. Durante o evento, entre os dias 19 e 23 de agosto último, no Centro de Convenções Tancredo Neves, em Belém, os participantes tiveram oportunidade de conhecer detalhes do projeto de vídeos, jingles, folhetos e material informativo que foram apresentados no pavilhão de convenções e até nos aviões com destino a Belém na época do Congresso.

O presidente da estatal, João Dória Jr., e sua diretoria estiveram presentes, na abertura dos trabalhos comandada pelo presidente do Conselho Nacional da ABAV, Modesto Mastrorosa. Na ocasião, Dória Jr. representou também o Ministro da Indústria e do Comércio, José Hugo Castelo Branco.

ESTANDE

No segundo andar do Centro de Convenções foi montado um estande de 96 m2 onde o empresariado teve acesso a todas as informações sobre o PASSAPORTE. Além de seis recepcionistas e um encarregado que distribuíram folhetos com as informações, havia um escritório à parte onde foram exibidos aos interessados vídeos sobre o PASSAPORTE e sua campanha publicitária, que atingirá a mídia impressa e eletrônica em todo o País.

Decorado segundo as cores (verde, amarelo e azul) e os motivos dessa campanha, no estande da Embratur foram distribuídos também, exemplares dos folhetos comerciais, camisetas, adesivos e demais materiais promocionais.

INFORME JC

AMERICANA

Mais de cento e cinquenta mil habitantes, todas as ruas asfaltadas e iluminadas, uma orquestra sinfônica municipal, museu de arte, biblioteca, parque ecológico com zoológico e observatório astronômico e uma rede de ensino infantil considerada modelo, tudo isto é Americana, a 130 quilometros da cidade de São Paulo. É também sede da fábrica de pneus radiais de aço, para carros de passeio, caminhonetes e caminhões e pneus de terraplenagem e de tratores, da Goodyear, desde 73. Produtos da Goodyear de Americana foram exportados para mais de oitenta países em 85, que, somados às vendas no mercado brasileiro, contribuíram para tornar Americana o município pujante e dinâmico de hoje.

TURISMO

O ano de 87 será duplamente festejado pelo setor. Além do decreto-lei que o presidente Sarney assinou quinta-feira, 28, no Palácio do Planalto, em Brasília, criando o Ano Nacional do Turismo, a vigorar a partir de janeiro próximo, a Embratur estará completando vinte anos de atividades.

Desde sua criação em 67, a Empresa Brasileira de Turismo vem dando apoio ao trade nacional através de financiamentos, campanhas publicitárias, serviços de coordenação e apoio material. Vinculada ao Ministério da Indústria e do Comércio, tem sido a ponte entre o Governo e a iniciativa privada da área turística.

Numa primeira fase, a principal atividade da Embratur foi financiar projetos de hotelaria através de recursos oriundos de incentivos fiscais a pessoas jurídicas, embrião do futuro Fiset. Nesta época foram implementadas, por exemplo, as obras para o Hotel Nacional-Rio, e os recursos se concentraram nas principais capitais brasileiras, ainda carentes de uma infra-estrutura adequada no setor. Cumprida essa missão, a partir de 75 a estatal passou a se preocupar mais com a interiorização do turismo e com as campanhas publicitárias para estimular as viagens de estrangeiros ao Brasil. Ações que na gestão João Dória Jr. estão representadas, respectivamente, no Passaporte Brasil, um grande projeto para estimular o turismo doméstico, e na campanha da Embratur nos Estados Unidos, para atrair um fluxo adicional (em torno de 15%) de norte-americanos ao País, ainda este ano.

CENTRO-OESTE

Durante o XIV Congresso da Associação Brasileira de Agências de Viagens, que contou com a presença do jornalista Euro Tourinho, presidente do Conselho de Ética da Associação Brasileira de Jornalistas e Escritores de Turismo de Rondônia (ABRAJET), e dos agentes de viagem Tijóio Rosa, Garcia de Oliveira, Reinaldo Teixeira, João Bosco Almeida e José Augusto Mendonça, dentre outros, o Sistema Integrado de Turismo da Região Centro-Oeste, organismo que congrega os órgãos oficiais de turismo do Distrito Federal, Goiás, Mato Grosso do Sul, Mato Grosso e Rondônia (este Estado deveria estar vinculado a CTI da Amazônia), foi uma das grandes estrelas da exposição de turismo realizada paralelamente. Com uma decoração baseada no tema "Centro-Oeste, o Coração do Brasil", o Turoeste recebeu o prêmio de terceiro melhor estande de toda a exposição realizada em Belém. A placa alusiva ao prêmio foi recebida pelo Detur-DF e pela Goiastur, representando os outros órgãos do Turoeste, durante o jantar de encerramento do Congresso, na sexta-feira, 22. Dentro do estande conjunto do Centro-Oeste, decorado com plantas e motivos regionais, Brasília teve participação destacada.

Tijóio Rosa

Faixa e História

Revelação do General Ruben Ludwig, ontem, no seminário "As Forças Armadas e o processo político brasileiro", promovido pelo Relatório Reservado e pelo Núcleo de Estudos Estratégicos da Unicamp:

— O Presidente Figueiredo nunca se recusou a passar a faixa presidencial ao Presidente Sarney. A decisão de que a faixa não devia ser passada foi tomada na madrugada do dia 15, na Granja do Torto, em reunião de Ulysses Guimarães, Fernando Henrique Cardoso, General Leônidas Pires Gonçalves e Ministro Leitão de Abreu.

Segundo o ex-Chefe da Casa Militar, "o motivo dessa decisão foi que, em face da doença de Tancredo, a transmissão do cargo não deveria incluir aquele rito".

Eleição direta

O Ministro Dante de Oliveira continua adepto das Diretas-já. No Incra, o diretor de recursos fundiários Edegar Borges, resolveu transferir para os funcionários da diretoria a escolha do seu adjunto. Venceu o pleito, por ampla maioria, um funcionário que está na casa há 20 anos, desde os tempos do IBRA (Instituto Brasileiro de Reforma Agrária): José Joel Pissaia de Souza.

•••

Ilha verde

O arquipélago de Fernando de Noronha, que já escapou de ser transformado em polo turístico, agora pode mudar de mãos: como reserva ecológica, sairia da jurisdição do Emfa para ficar sob a administração do IBDF.

LBA

A Legião Brasileira de Assistência (LBA) completou 44 anos de criação. Em Rondônia, a Superintendente do órgão, Ivani de Paula, além de elaborar uma programação festiva, relançou a nível estadual, a campanha nacional de creche, com o objetivo de incentivar o empresariado, principalmente, a adotar uma criança das 8 mil existentes no Estado.

LOCADORA

Adalcino Alves, Gerente Geral, da Locadora Belauto, oferecendo inúmeras vantagens, talvez desconhecidas de você: a Belauto já é a maior locadora do País; é a única que possui cartão preferencial, ela não se contenta em ser a maior e é a única com reserva nacional de veículos à sua disposição. Visite-a ou peça informações pelo 221-3805.

ATUAÇÃO

Com índice de 100% na avaliação da Embratur, a Emamtur (Amazonas) e a Detur-DF foram as empresas oficiais de turismo que conseguiram o melhor desempenho no primeiro semestre deste ano dentre os 26 órgãos delegados da estatal. A análise é feita em função das atividades desenvolvidas pelas empresas, tais como o controle de qualidade dos meios de hospedagem e de agências de viagem e a remessa do Boletim de Ocupação Hoteleira.

Com 99 pontos, a Emcatur (Espírito Santo) alcançou o 2º lugar; em terceiro, empatadas com 98 pontos, o Detur-Amapá, Emprotur (Rio Grande do Norte), Set-SP e Citur (SC). O quarto lugar foi atribuído a Paranatur, que obteve 97 pontos; e em quinto a Bahiatursa, com 95. Este índice de desempenho foi instituído para que os órgãos delegados possam ter liberados os recursos financeiros repassados pela Embratur, através do Departamento de Operacionalização do Sistema de Delegação da Diretoria de Operações da Estatal. Inicialmente são avaliadas as metas administrativas que devem ser atingidas dentro e um determinado prazo, destacando-se a apresentação de prestação de contas, assinatura e devolução de termos aditivos e envio de relatórios técnicos mensais.

Outras três metas técnicas precisam ser cumpridas pelas empresas: mostrar o número de meios de hospedagem e de agências de viagem fiscalizados e cumprir os prazos para remessa de Boletins de Ocupação Hoteleira. O percentual para a avaliação do desempenho varia de zero a 100.

A Embratur mantém convênio com 26 órgãos oficiais de turismo nos Estados e Territórios, que são responsáveis por diversas atribuições tais como receber o pedido de registro das empresas, organizar o cadastro das prestadoras de serviços, fazer cumprir a legislação vigente e verificar se os hotéis estão utilizando a Ficha Nacional de Registro de Hóspedes. Todo este trabalho de campo junto às firmas classificadas é realizado anualmente por 249 funcionários dos órgãos delegados.

NOVOS REGISTROS

Com novas agências de turismo - entre matrizes e filiais obtiveram seus registros na Embratur nos meses de junho e julho. No mesmo período, a estatal concedeu autorização para que sete novas empresas organizadoras de eventos e 26 exploradoras de meios de hospedagem pudessem atuar no mercado. Os registros concentraram-se no eixo Rio-São Paulo, responsável por 38 agências, três empresas promotoras de eventos e cinco hotéis.

A divulgação dos dados de junho e julho veio confirmar o inegável crescimento que o setor vem experimentando desde 80. A expansão do negócio turístico está especialmente representada no aumento de registros de agências de viagem. Há seis anos, havia cerca de mil agências de turismo no País, hoje existem 2.600.

CONVITE

Prezados Amigos,

O Professor MÁRIO JORGE, convida a todos os PROFESSORES, que sempre o apoiaram em sua luta frente à ASSOCIAÇÃO RONDONIENSE DE PROFESSORES ARP, para participarem de uma reunião, que será realizada no dia 30 do corrente mês, às 17:00 horas, em sua residência, sito à rua Prudente de Morais, 2084, após o Floresta Hotel, próximo à Escola Getúlio Vargas, quando será debatida e apresentada sua plataforma de trabalho bem como, a sua proposta de LUTA.

OBSERVAÇÃO: Após a Reunião haverá confraternização e um animado FORRÓ.

Porto Velho, 25 de agosto de 1986.

LIGUE 221-4989

Para fazer sua assinatura do Alto Madeira, publicidade ou mesmo reclamar, ligue 221-4989 ou dirija-se ao edifício Rio Madeira, 5º andar, sala C-10 e fale com Dona Antônia.

ADMITIMOS

CZ$ 3.462,00 MENSAIS

Empresa de âmbito nacional está admitindo pessoas para início imediato, mande nome e endereço completo para Caixa Postal, 18.045 - DEP. 135 - CEP. 80.000 - Curitiba - PR.

Estamos contratando

1 Contínuo
3 Vigias
1 auxiliar de escritório (sexo feminino) e
1 ascensorista.
Tratar na Covel, Avenida Carlos Gomes c/Campos Sales, no horário comercial, com o Sr. Paulo.

NOVA PORTO VELHO IMÓVEIS

COMPRA, VENDE, ADMINISTRA E DOCUMENTA O SEU IMÓVEL
Av. Amazonas - nº 3105 - Bairro Nova Porto Velho - Porto Velho - RO.
Fones: 222-2516 e 222-3050 - CRECI: 1708.

Pç. ao Marechal Rondon: Vendo 02 casas em alvenaria quitadas. Uma casa com 1 dormitório/ sala/ cozinha/ WC/ pronta para morar. Apenas Cz$ 110.000 e outra com uma suite, sala, cozinha, ter. todo murado, faltando piso, forro e reboque. Apenas Cz$ 80.000 - NPV IMÓVEIS - 222-2516 e 222-3050.

Bairro Eldorado: Em frente ao colégio. Ponto comercial em alvenaria com 55m2 de construção: Bem localizado. Apenas Cz$ 70.000 - Aceito carro como parte de pagamento. NPV IMÓVEIS - 222-2516 e 222-3050 - Ref. 589

Av. Rio Madeira. Após o Conj. Alphaville. Ter. medindo 12x13. Apenas Cz$ 15.000. NPV IMÓVEIS - 222-2516 e 222-3050 - Ref. 603

Rua João Pedro da Rocha. Pç. a Rio de Janeiro. Casa simples em madeira com 7 compartimentos. Ter. medindo 10x40. Apenas Cz$ 90.000 - Parcela-se em até 03 pagamentos. NPV IMÓVEIS - 222-2516 e 222-3050 - Ref. 568

Conj. Residencial Caiari. Ótima casa em Alvenaria com 2 dormitórios 1 suite, sala, cozinha, WC social, azulejada, cerâmica, com água, luz, telha de barro. Apenas Cz$ 110.000 - NPV IMÓVEIS - 222-2516 - 222-3050

B. Olaria. Ótima casa em alvenaria com 3 dormitórios sendo 1 suite, sala, cozinha, WC social, área de serviço, todos os cômodos amplos, forrada, azulejada. Ter. medindo 15x30 todo murado. Ótima localização. Apenas Cz$ 700.000 - Facilitado. NPV IMÓVEIS - 222-2516 e 222-3050 - Ref. 374

R. Mato Grosso Pç. a Lino. Casa em madeira com 2 dorms. sala, cozinha WC. Ter. 10x40. Apenas Cz$ 80.000 - Aceita proposta. NPV IMÓVEIS - 222-2516 e 222-3050 - Ref. 608

Loteamento Jd. Eldorado I. Pç. Roberto Casmeiro. Ter. 12x30 todo murado. Preço Cz$ 30.000 - Aceita proposta - NPV IMÓVEIS - 222-2516 - 222-3050. Temos vários sítios no Sobiado da Borracha. Apenas Cz$ 30.000 - NPV IMÓVEIS - 222-2516 e 222-3050. Precisa-se de empregada doméstica. Paga-se bem. Av. Amazonas 3105 - NPV IMÓVEIS.

ESCRITÓRIO IMOBILIÁRIO
DOIS AMIGOS

ADMINISTRAÇÃO E CORRETAGEM EM GERAL
CRECI 1652
7 DE SETEMBRO Nº894, 1º ANDAR
- SALA 5 FONE: 221-2746 - CENTRO
Em cima da Poupança BERON

ALUGA - SE

Aluga-se uma Mansão na Nova Porto Velho, com 5 quartos, sendo 3 suite, com ar condicionado e telefone, uma linda piscina, terreno todo murado.

CASAS.

Vende-se uma Casa no Conjunto Floresta, em alvenaria com 2 qtos, sala, cozinha, banheiro e dependência de empregada, terreno 400m2 todo murado. Preço uma verdadeira moleza. Venha conferir 7 de Setembro, 894 - 1º andar - Sala 05 - Fone: 221-2746 (Alto da Poupança Beron).

Vende-se uma casa em alvenaria com 4 qtos, sala, coz., banh., terreno de 13 x 44 de frente p/ o asfalto, na Av. Brasília.

Vende-se uma casa no conjunto Sto. Antônio, toda reformada por um preço que é só vendo.

Vende-se uma casa, construção finíssima em alvenaria, c/ 4 dormitórios, sendo 1 suite, garagem, terreno de 10 x 40 todo murado dependência de empregada, sala, coz., banh. social.

TERRENOS.

Vende-se um terreno na rua Álvaro Maia e duas quadras da Kennedy de 10 x 30 todo murado.

Vende-se um terreno na José de Alencar, próximo ao centro da cidade, com área de 800 m2.

Vende-se um terreno na Av. Campos Sales, de esquina e um ponto comercial, tem casa em alvenaria, preço uma moleza, venha ver. Tratar na Av. 7 de Setembro, 894, 1º andar, fone: 221-2746.

Vende-se um terreno c/5.000 m2 c/ frente p/ o asfalto, ótimo ponto para comércio. Preço só vendo p/ crer. Procure-nos na Av. 7 de Setembro, 894, 1º andar, sala 5, fone: 221-2746.

Vende-se um terreno ao lado da Embrapa c/ área de 5.000m2, terreno maravilhoso p/ construção de casa de campo. Preço, uma verdadeira moleza, venha conferir, 7 de Setembro, 894, 1º andar, sala 5, fone: 221-2746, alto da Poupança Beron.

SÍTIOS.

Um lindo pomar, preço - uma verdadeira moleza. Tratar na Av. Sete de Setembro, 894 - fone: 221-2746 - Centro - 1º Andar - Sala 05

Vende-se um Sítio na Br.-319 de frente para Asfalto RM 17, com 100 hectares de pasto formado. 03 casas com luz e água. Em comando 60 cabeças de gado, 15 carneiros, 90 galinhas e outros animais.

Um sítio de 57 hectares ao lado da Vila Itapuã, perto da Mineração Jacundá com título definitivo, casa boa, bastante árvores frutíferas, uma pequena derrubada e pequenas benfeitorias. Preço apenas Cz$ 100.000,00.

PONTOS COMERCIAIS.

Vende-se um Restaurante, bar e churrascaria, bem instalado. Motivo: não poder cuidar. Preço só vendo para crer. Tratar Av. 7 de Setembro, 894, 1º andar, sala 05, fone: 221-2746, alto Poupança Beron.

Vende-se um ponto comercial c/ terreno de esquina c/ 394 m2 e uma pequena casa de alvenaria bem no centro de nossa capital. Firmas interessadas em instalar-se com comércio bancário, escritório de indústrias, salas p/ escritórios e apartamentos. Serve p/ qualquer negócio que o senhor desejar, por tratar-se de uma esquina no centro da cidade. Interessados procure-nos na Av. 7 de Setembro, 894, 1º andar, sala 05, fone: 221-2746

Vende-se um ponto comercial na Av. Amazonas, ter. c/ área de 1.200 m2 e 4 casas em madeira. Preço uma moleza.

SECRETÁRIA ELETRÔNICA

Vende-se uma Secretária Eletrônica ainda na caixa, pronta para instalar. Preço, uma moleza. Tratar no Escritório Imobiliário Dois Amigos.

RESTAURANTE

Está a sua disposição dia e noite o bar, restaurante e churrascaria "Dois Amigos" Ltda na rua Pinheiro Machado, nº 1257 em frente ao Posto Tri-Campeão com serviço de Bar e lanche. Servimos também marmitex e sortidos ao prato. Visite-nos. Obrigado.

IMOBILIÁRIA NOSSA CASA

ÁREAS

Localizada à 12 Km de Porto Velho (centro), fazendo fundos com a Nova Universidade já em adiantado estado de construção, vende-se excelente área de terras, medindo 85 hectares, com uma casa em alvenaria medindo 200m2 em construção, outra casa medindo 48m2 também em construção, um chapéu de palha, água encanada, WC em alvenaria, caixa D'água etc., excelente para loteamento em chácaras, possui título definitivo. Cz$ 800.000,00 - NOSSA CASA - FONE: 221-5800 - 221-5100 - CRECI J.0327.

No Km 61 da BR-364, sentido Porto Velho - Rio Branco, à 03 Km da margem da BR, área de 99 hectares de terras, com título definitivo. Cz$ 65.000,00 - NOSSA CASA - 221-5100/221-5800 - CRECI-J.0327.

Localizada no Km 110 da BR-364, sentido Porto Velho - Rio Branco, à 05 Km da Br, área de terras medindo 200 hectares com uma casa e uma farinheira. Cz$ 120.000,00 - NOSSA CASA - 221-5100/221-5800 -

CASAS

TRANSFERE-SE uma casa no Residencial D. João Costa, com 02 quartos, sala, cozinha, banheiro, toda forrada e coberta em telha de barro. Cz$ 60.000,00.

- Na rua 14, uma casa em madeira com um barracão. Terreno de 10 x 40. Preço: Cz$ 120.000,00. Imobiliária "NOSSA CASA". Tel. 221-5100 e 221-5800.

No centro da cidade, na Rua Almirante Barroso, esquina com Joaquim Nabuco, vende-se uma casa feita em tijolo à vista, contendo 02 suites, sala, Jardim de Inverno, Cozinha, área de serviço e Área Frontal, terreno medindo 10x30 (300m2) Cz$ 800.000,00 - NOSSA CASA - FONE: 221-5800 - 221-5100 - CRECI J.0327.

- Próximo à Rio de Janeiro na rua 14, uma casa em madeira com sala, 03 Qts, cozinha, banheiro, em terreno de 10 x 40. Preço: Cz$ 130.000,00. Imobiliária "NOSSA CASA". Tel. 221-5100 e 221-5800.

Na Rua Castro Alves nº 130, Bairro São João Batista, terreno medindo 10x25 (250m2), com casa em madeira com 03 quartos, sala, cozinha e WC interno, e outra com 02 quartos, sala e cozinha - Cz$ 100.000,00 - NOSSA CASA - 221-5100/221-5800 -

Localizado na Vila Tupi, na Rua Araribóia, terreno medindo 20x30 (300m2), com uma casa de madeira, medindo 6x8 (48m2), possui carta de aforamento. Cz$ 55.000,00 - NOSSA CASA - 221-5100/221-5800 -

- Conjunto Santo Antônio: Casa toda murada (grade na frente) com banheiro e cozinha totalmente azulejada, garagem coberta: Transfere-se. Preço: Cz$ 350.000,00. Imobiliária "NOSSA CASA". Tel. 221-5100 e 221-5800.

TERRENOS

- Em uma localização excelente na área industrial medindo 55 x 115 (6.325 m2). Preço: Cz$ 660.000,00. Imobiliária "NOSSA CASA". Tel. 221-5100 e 221-5800.

Localizada a 08 Km do centro da cidade, as margens do Rio Madeira, excelente área de terras urbanas medindo 100.000m2 (10 hectares), com carta de aforamento. Preço Cz$ 10,00 por m2 - NOSSA CASA - 221-5100/221-5800 - CRECI J.0327.

VISITE-NOS

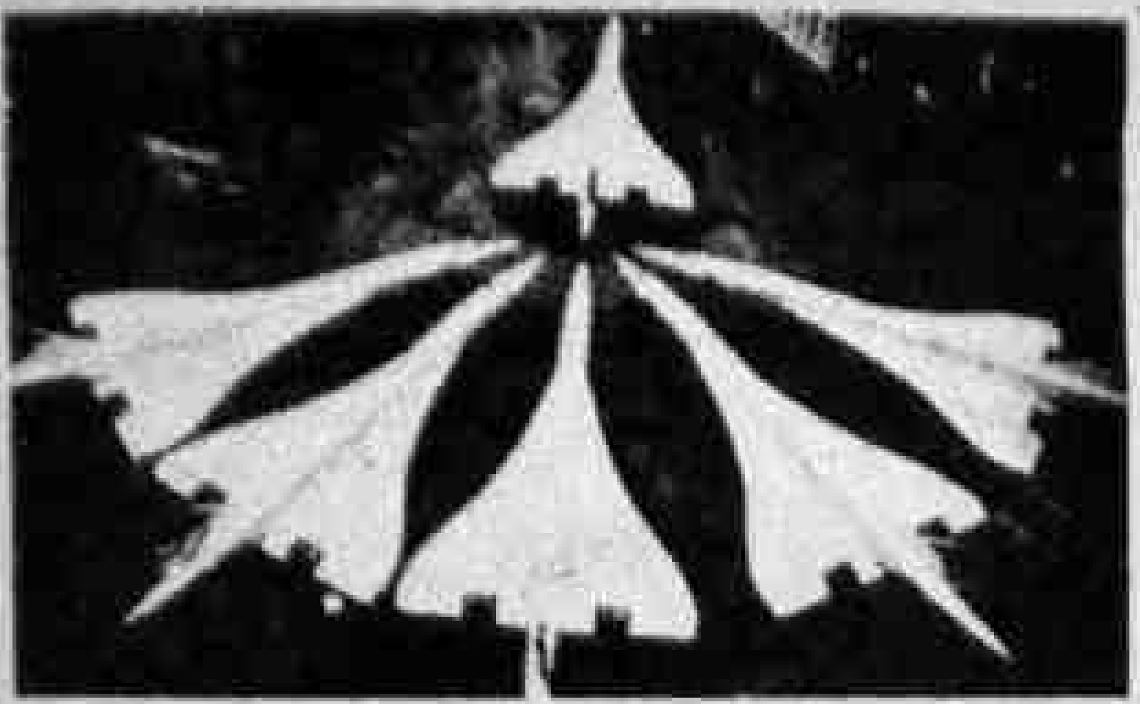

Seis Concordes da British Airways reunidos durante as festas comemorativas do 10º aniversário das linhas supersônicas

Concorde, o avião supersônico para o século XXI

■ Milton Loureiro
Editor

Em meados do primeiro semestre deste ano, o Concorde completou seus 17 anos de sucesso como o primeiro, e até agora, único supersônico comercial e que realizou seu primeiro vôo de ensaio com a duração de 22 minutos tendo no comando Brian Trubshaw, que desde então ficou conhecido por "Mr. Concorde". Brian tem no seu currículo de piloto de provas quase todos os aviões civis britânicos, e alguns militares mais importantes, tais como o "Viscount", o "Vanguard", o "BAC One-Eleven", o bombardeiro "Valient" e o "VC-10".

Outro famoso piloto de provas, André Turcat, francês, foi, juntamente com Biran, convidado de honra nas comemorações do supersônico anglo-francês no décimo aniversário de sua entrada no serviço de linhas regulares inglesas e francesas.

Focalizando apenas a British Airways, que opera o maior número de Concordes, e que fez o primeiro vôo regular de linha em 21 de janeiro de 1976 entre Londres e Barém, o avião tem registrado, até recentemente, o transporte de 800 mil passageiros, que voaram a velocidade de Mach 2 (duas vezes a velocidade do som) para Nova Iorque (duas vezes por dia) e para Washington e Miami (três vezes por semana).

Há de se concordar que os primeiros tempos não foram nada fáceis para o Concorde, que enfrentou a restrição das autoridades americanas, que se opuseram tenazmente a aterragem e sobrevôo do supersônico comercial nos aeroportos norte-americanos, com o pretexto de que estes estão, em regra, próximos de aglomerações populacionais importantes, e que o Concorde produziria níveis de ruído inaceitáveis, sobretudo a saída e entrada da velocidade do som, como se o mesmo não se passasse com grande número de bases aérea guarnecidas de supersônicos militares, em constantes vôos de treino e de missão. A verdade é que o supersônico comercial acabou por vencer as resistências e já conta com 10 anos de serviço sem um único acidente grave.

Por todas essas razões, espera-se que o Concorde faça sua entrada no século XXI em pleno serviço, uma vez que, atualmente, está produzindo 100 milhões de libras de lucro por ano.

Tudo caminha muito bem com o Concorde. Mas, como não existem flores sem espinhos, eles apareceram também para atrapalhar o êxito do supersônico. Um relatório do organismo britânico encarregado dos inquéritos de acidentes e incidentes aeronáuticos chamou a atenção para as dificuldades verificadas com as portas do moderno avião durante uma evacuação de urgência com um dos aparelhos da British Airways, em 14 de novembro, de 85, quando do estouro de um pneu do trem de aterragem, no aeroporto de Heathrow, em Londres.

A operação de abandono do avião, ordenada pelo comandante, efetuou-se sem incidentes mas é verdade que as portas só se abriram quando as equipes de socorro e contra incêndio já se encontravam junto da aeronave. Do seu lado esquerdo, todas as portas (frente central e traseira) abriram com dificuldade, o tobogan traseiro inflou com muito atraso, o dianteiro inflou normalmente, mas rasgou-se num possível atrito com a proa do avião e ficou inutilizado. O tobogan dianteiro do lado direito nem chegou a desenrolar-se, e os encarregados do inquérito não puderam determinar as razões da anomalia.

O acontecido causou bastante preocupação, pois logo no dia seguinte um outro Concorde da mesma empresa, também após a aterragem, tendo a evacuação sido ordenada pelas seis saídas, em nenhuma delas os tobogans se inflaram. Mesmo assim, os 94 passageiros do avião e os 10 tripulantes foram evacuados em menos de um minuto.

Esses incidentes são perfeitamente reparáveis e não vão tirar o brilho da performance do Concorde tão laboriosamente conquistada. Substituições de sistemas deficientes, aperfeiçoamento de outros e uma manutenção primorosa fazem do Concorde uma aeronave segura dentro dos parâmetros internacionais e digna de toda confiança.

Fundação Petrônio Portela tem novo presidente

Brasília (EBN) - O secretário-geral do Ministério da Justiça, Honório Severo, empossou o novo diretor-executivo da Fundação Petrônio Portela, Luiz Antônio Macedo, que prometeu uma nova estruturação do órgão.

Macedo afirmou, no discurso de posse, que estão nos seus planos de publicação dos anais da Comissão Provisória de Estudos Constitucionais e iniciativas de esclarecimento ao eleitor sobre Assembléia Nacional Constituinte e Constituição.

QUEM GANHA POUCO PAGA MENOS TUTU PARA O INPS

SALÁRIO	NOVO DESCONTO	REDUÇÃO
Até 2 mínimos	3,5%	Cz$ 80,40
De 2 a 3 mínimos	5%	Cz$ 84,42
Mais de 3 mínimos – gradativo até 10%		

BRASÍLIA — A comissão de reforma do sistema previdenciário já decidiu cai o desconto do INPS para quem ganha menos. Quem recebe até dois salários-mínimos (Cz$1.600,00), passará a descontar 3,5% para a Previdência Social ao invés dos atuais 8,5%, caindo de Cz$ 136,00 para Cz$ 56,00 a contribuição mensal destes trabalhadores, o que representará queda na alíquota 59%, o equivalente a Cz$ 80,40 a menos que precisarão desembolsar compulsoriamente todos os meses. Já para os trabalhadores que recebem de 2 a 3 salários mínimos (Cz$ 1.608 a Cz 2.412) a alíquota passará dos atuais 8,5% para 5%, caindo de Cz$ 205,02 (para Cz$ 120,60) o equivalente a menos Cz$ 84,42 no valor da contribuição mensal e de quase 42% no percentual do desconto. Acima de três salários-mínimos a contribuição será gradativa até atingir o piso de 10% sobre os vencimentos mensais.

Esta proposta já está aprovada pela Comissão de Alto Nível incumbida da reforma do Sistema Previdenciário, da qual participam representantes de todos os ministérios e da Secretaria de Planejamento da Presidência da República, dos trabalhadores, dos aposentados e dos empregados.

ANTEPROJETO

Resta agora a aprovação pelos respectivos ministérios e do Congresso Nacional para onde o anteprojeto de lei será remetido ainda em setembro com a esperança de ser aprovado num dos esforços concentrados de novembro ou dezembro.

O presidente da comissão, Wanderley dos Santos, informou que esta é a proposta inicial em relação às contribuições previdenciárias, que poderá sofrer ainda pequenas alterações, não substanciais, em função do novo plano de benefícios que vier a ser aprovado. Ele teme que o esforço do Congresso não seja tão concentrado quanto o necessário para aprovar a Reforma Previdenciária ainda este ano.

A comissão reuniu-se esta semana no Rio para debater estas questões e está prevista nova reunião dia 8 de setembro, quando será debatida a regularização das contribuições previdenciárias por parte da União e o resgate de uma dívida estimada em muitos bilhões, a questão dos acidentes do trabalho e da assistência médica ao trabalhador rural e urbano. Até o dia 30 de setembro, o professor Wanderley espera concluir os trabalhos para apresentação do anteprojeto ao ministro da Previdência Social, Raphael de Almeida Magalhães.

Austregesilo de Athayde

Uma página para ser meditada

Refiro-me ao artigo da "Voz do Pastor", publicado nos jornais da semana passada, pelo Cardeal Arcebisco do Rio de Janeiro, D. Eugênio de Araújo Sales, uma figura proeminente, com autoridade religiosa, moral e intelectual, à altura da função que exerce. Nele o prelado expõe com espírito caridoso e advertência fraterna, todos os seus justificados temores, em face das distorções que o chamado "clero progressista", apelido que mais corajosamente deveria reclamar com a denominação explícita de "marxista", porque é a Marx e não aos Evangelhos de Jesus que ajusta a sua obediência e rege o seu comportamento social e político. São esses bispos e padres transviados para o campo de uma ação materialista que cada vez se distanciam mais da missão espiritual de que foram incumbidos ao receber as ordens sacramentais. Vestem-se com a pele de cordeiro e disfarçam assim as suas intenções vulpinas.

O resultado é essa progressiva invasão, em ritmo crescente, das seitas protestantes, dos cultos africanos, das teosofias orientais, das mil invenções das concupiscências ardilosas cujos pastores, gurus, pregadores de toda casta, falam ao povo a linguagem mística de que está sedento. Servem-se dos "padres progressistas" para obter vantagens materiais, mas para as coisas do espírito freqüentam os templos, assembléias de Deus, centros, casas e instituições onde o assunto seja a religião genuína, sem a ganga da politicagem e o veneno sutil do materialismo.

O catolicismo, ou seja, a Igreja Católica Apostólica e Romana, é posto para trás, perde terreno, e, em alguns anos que não serão muitos, estará reduzido à minoria no Brasil. Não se enganem com as multidões que comparece a romarias, rumorosas festas, a lugares de devoção popular, onde há mais negócios de comércio de que fé expressa nos mandamentos, na piedade e no amor de Deus.

Leiam e meditem. As palavras circunspectas, serenas e admoestadoras do Cardeal Sales inspiram-se no mais fundo da sua consciência sacerdotal.

Nova técnica cirúrgica restabelece paralíticos

BOSTON — Um tecido adiposo do abdome pode ser introduzido no cérebro ou na medula espinhal de vítimas de paralisia, para restaurar algumas funções perdidas por causa de ataques ou acidentes.

A cirurgia, conhecida como "transposição omental", consiste em se retirar o tecido adiposo da área abdominal, conhecido como omento, esticá-lo cirurgicamente e encaminhá-lo, sob a pele para as áreas do corpo afetadas.

O Dr. Harry Goldsmith, professor de cirurgia e de neurocirurgia da Escola de Medicina da Universidade de Boston, informou que já fez a cirurgia em 21 pacientes de derrames, nove acidentados, cinco quadriplégicos e quatro paraplégicos, restabelecendo alguma mobilidade em cerca de 50% deles.

Goldsmith, que apresentou, recentemente, os resultados de seu trabalho, durante uma reunião da Associação Internacional de Paraplegia, em Oslo, Noruega, disse que espera iniciar um estudo controlado do sistema, para avaliar sua eficiência, este ano.

O omento, que tem cerca de 25 centímetros quadrados, em média, em adultos, fica entre o cólon e o intestino. Acredita-se que sua função seja proteger a área abdominal de infecções.

O omento pode ser cortado de tal maneira que facilita sua dilatação, permitindo, ao mesmo tempo, que seu suprimento de sangue fique intacto. O tecido, aparentemente, contém material que contribui para o crescimento dos vasos. Quando colocados no cérebro ou na medula afetados promove o crescimento dos vasos sangüíneos.

A técnica não regenera tecidos nervosos mortos, mas o restabelecimento do fluxo sangüíneo parece contribuir para o retorno da atividade, incluindo a atividade bioelétrica, necessária para reativar áreas do cérebro ou da espinha.

O tecido também absorve fluidos causados pelos ferimentos no cérebro ou na medula, reduzindo a pressão sobre o tecido danificado, normalmente causado por inchações.

O volume de movimento que tem sido restabelecido em pacientes experimentais varia desde a restauração da voz, numa vítima de derrame, até a volta do uso da mão, em um paciente que quebrou o pescoço. Goldsmith afirma que, quanto mais rápido se fizer a cirurgia, logo após o acidente ou o ataque, melhores serão os resultados.

Novo remédio normaliza parto

SIDNEY, AUSTRÁLIA — A falta de relaxina, um hormônio produzido naturalmente em grande quantidade pelo organismo materno no último período de gravidez, seria responsável pelo nascimento antes dos nove meses, anunciou ontem uma equipe de pesquisadores australianos.

O médico Alistair Mclennan, do Hospital Queen Victoria, de Adelaida, acaba de anunciar que administrando relaxina artificial nas mulheres que teriam necessidade, era possível retardar o início das contrações até o momento adequado.

A relaxina possui um efeito de distensão sobre os músculos do útero, que tem a tendência de contrair-se naturalmente. As experiências feitas pelo cientistas australianos mostraram que a relaxina produz o efeito inverso dos 30 segundos após sua administração, acrescenta o doutor Maclennan.

A ação da relaxina diminui naturalmente o momento oportuno, cedendo lugar a outro hormônio, a ocitocina, que permite ao útero iniciar suas contrações. Contudo, a relaxina produz um último efeito sobre o colo uterino, justamente antes do nascimento, para deixar passagem ao bebê.

"Não sabemos exatamente o que modifica a ação da relaxina em certas mulheres, porém pensamos que seja o feto", disse o médico australiano.

No ano passado, no Instituto Flores da Universidade de Melbourne, os pesquisadores conseguiram determinar o código genético da relaxina, e venderam a técnica à empresa norte-americana Genentech, especializada em manipulações genéticas.

"Quando for produzida em grande escala, a relaxina artificial será tão barata e fácil de obter quanto a insulina", informou Maclennan, acrescentando que para isso será necessário um prazo de dez anos.

"Demos um passo complementar no conhecimento dos mecanismos de nascimento, e possivelmente teremos agora o meio para reduzir a quantidade de bebês prematuros", declarou o cientista.

Os prematuros, recordou o doutor Maclennan, representam atualmente 7% do total de nascimento. Uma porcentagem superior a 1% desses bebês morre e outro 1% sofre defeitos orgânicos devido ao seu caráter prematuro.

REPÚBLICA FEDERATIVA DO BRASIL
PODER JUDICIÁRIO DO ESTADO DE RONDÔNIA
CARTÓRIO DO REGISTRO CIVIL E ANEXOS

EDITAL DE PROCLAMAS N.º [illegible]

[illegible]

Funcionalismo entra em greve

Belo Horizonte (EBN) - Em assembléia realizada em Belo Horizonte, os servidore públicos de Minas Gerais decidiram entrar em greve a partir do dia 16 de setembro, segundo o presidente da Associação dos Servidores Públicos do Estado, José Maria Santos.

- A decisão foi tomada por maioria absoluta e devemos parar a partir do dia 16 de setembro, em greve pelo cumprimento do acordo nas questões que ainda estão pendentes, como a transferencia dos celetistas para as secretarias, um reajuste da ordem de 50 por cento agora, e aos estatutários das empresas, fundações e autarquias a reivindicação do Plano de Cargos e Salários a ser implantado a partir de 1º de setembro e com pagamento já em outubro - explicou José Maria dos Santos.

Segundo ainda o comando de greve, já estão parados os funcionários da Secretaria de Saúde e de 22 regionais do Estado. Na cidade de Contagem, região metropolitana de Belo Horizonte, 1.300 professoras continuam paralizadas no décimo-quarto dia de greve, reivindicando um piso salarial de três mínimos e um novo Estatuto do Magistério.

WALDEMAR MARINHO

"Fé e Trabalho"

INFORMA algumas Leis Municipais de sua iniciativa em favor do Evangelho de Cristo:

Lei Municipal nº 236/83 - Cria o Monumento dedicado à Bíblia Sagrada
Lei Municipal nº 285/84 - Proíbe fumar nos coletivos urbanos
Lei Municipal nº 326/84 - Templos religiosos são isentos do pagamento da Taxa de Licença de Construção
Lei Municipal nº 448/85 - Denomina praça pública de "Liberdade Cristã"
Lei Municipal nº 465/85 - Proíbe festejos populares próximo a Templos Religiosos
Lei Municipal nº 481/85 - Projetos de construção de Templos Religiosos são elaborados gratuitamente
OBS: O restante das leis será publicado oportunamente

SUFRAMA APROVA 22 PROJETOS

Brasília (EBN) - Na reunião do Conselho de Administração da Suframa - primeira na gestão Delfim Guerra Macedo - foram aprovados 22 projetos do setor industrial dos quais exigirão investimentos no valor de 263.660.387 cruzados, com quota de importação de 1 milhão e 100 mil dólares. Eles vão gerar 2.119 empregos diretos e se localizam nos estados do Amazonas e Rondônia.

De acordo com Delfim Macedo, "a nova Zona Franca de Manaus conta hoje com 263 projetos, já tendo gerado 56 mil empregos. O faturamento do ano passado foi de 3 bilhões e 600 milhões de dólares, com uma quota de importação de 300 milhões de dólares. Para este ano é previsto de um faturamento da ordem de 4 bilhões de dólares, com uma quota de importação de 400 milhões de dólares.

A balança comercial do momento ainda é negativa, situando-se em torno a 450 milhões de dólares, mas este processo já está sendo alterado com o fato de as indústrias terem dado início às exportações, que este ano produzirão um rendimento de 60 milhões de dólares, disse Delfim.

PDS

CLÁUDIO FEITOSA

PARA
DEPUTADO ESTADUAL
Nº 11.232

Tradição de Confiança

PDS

EMPRESARIADO QUER MAIS INCENTIVO

O empresário Cláudio Feitosa, presidente em exercício da Facer, endereçou telex ao superintendente da Suframa, Delfio Guerra de Macedo, externando o apoio da classe empresarial de Rondônia ao trabalho elaborado pelo empresário Douglas Arnaud, vice-presidente da Associação Comercial do Amazonas, que propõe a ampliação da pauta de produtos de alta essencialidade para a Amazônia Ocidental, cuja isenção de impostos de importação e sobre produtos industrializados necessita também do amparo e abrangência do decreto-lei nº 356, de 15.08.68, consubstanciado pelos decretos 63.871 de 20.12.68 e decreto-lei 1435 de 16.12.75, beneficiando os Estados do Amazonas, Acre, Rondônia e o Território Federal de Roraima.

CONTATOS

Durante a fase de elaboração da proposta do vice-presidente Arnoud, a Facer foi consultada, tendo o empresário Cláudio Feitosa realizado vários contactos com empresas locais ligadas à importação de produtos como grupos geradores, moto-serras e seus acessórios; motores de popa, equipamentos para garimpo; materiais para construção civil e fertilizantes cuja importação deve ser realizada à partir de negociações diretas, donde as localidades onde estejam sediadas as firmas importadoras.

SUPREMO ABSOLVE DEPUTADO DO ACRE

Brasília (EBN) - Após reunir-se em sessão secreta, o Supremo Tribunal Federal (STF) decidiu absolver por insuficiência de provas, o deputado Alércio Dias (PFL-AC) da acusação de ter cometido crime de peculato, na época em que presidiu a Eletroacre.

A denúncia contra o deputado foi oferecida em 1984, pelo então procurador-geral da República, Inocêncio Martins Coelho, baseado em inquérito da Polícia Federal do Acre.

Segundo o inquérito entre outros delitos, o parlamentar teria cometido crime de peculato, ao contratar firmas fantasmas no Sul para implantar novas linhas de eletricidade em Rio Branco e no interior do Estado. Esse processo teve início em 1982, quando Alércio deixou a presidência da estatal para se candidatar a deputado federal.

GARIMPEIROS DENUNCIAM EMPRESA PARANAPANEMA

Brasília (EBN) - O ministro Dante de Oliveira, da Reforma e do Desenvolvimento Agrário, falou aos jornalistas sobre as denúncias que ouviu de garimpeiros, em tom e desespero, "sobre pistoleiros, jagunços e estranhos policiais da empresa de Mineração Porto Estrela, do grupo Paranapanema", mas disse não poder fazer ele próprio uma denúncia clara, enquanto o caso não tiver sido averiguado pelo Ministério da Justiça.

Dante de Oliveira, recebeu a visita do diretor da empresa Paranapanema, Gastão Neves, que narrou sua versão do caso enfatizando que defenda a realização de uma investigação na área para saber que elementos estão intranquilizando a região.

Segundo Neves, a Porto Estrela é uma subsidiária da Paranapanema, à 43 km do garimpo de Apinacas, nada tendo a ver, portanto, com as denúncias feitas pela imprensa. Informou tratar-se da "maior empresa produtora de estanho do mundo, responsável por 15% da produção mundial, que só em 1985 exportou US$ 180 milhões será que precisa matar garimpeiros para sobreviver?", indagou aos jornalistas.

O ministro Dante de Oliveira disse que sua obrigação era trazer um relato das angústias daquele povo, cabendo agora ao Ministério das Minas e Energia a melhor solução Política para o problema.

ABANDONO DE EMPREGO

EUCATUR - EMPRESA UNIÃO CASCAVEL DE TRANSPORTES E TURISMO LTDA, localizada a Rua 22 de Novembro, 515 - bairro Urupá - JI-PARANÁ-RO; CGCMF 76.080.738/0010-69, solicita o comparecimento do Sr. RINALDO BARBOSA MENDES, Portador da CTPS nº 27.692, Série 058/SP, no prazo de 72 horas a fim de justificar por meios legais, sua ausência ao serviço, sob pena de rescisão de contrato de trabalho por justa causa, nos termos do artigo 482 Letra I da CLT.

EUCATUR - Emp. União Cascavel
de T. T. Ltda
DEPARTAMENTO PESSOAL

BOLÍVIA FAZ ACORDO COM BRASIL PARA PAGAR DÍVIDA

Brasília - (EBN) O Governo da Bolívia concluiu anteontem a renegociação e sua dívida de 255 milhões de dólares com o Brasil, o segundo maior credor de sua dívida bilateral que compreende um total 3,5 bilhões de dólares.

As negociações foram encaminhadas pelo embaixador itinerante para dívida externa, Adolfo Linares, e pelo presidente do Banco Central boliviano, Jaime Delgadillo.

-Estamos regularizando a nossa situação e esperamos assinar um acordo até fins de setembro - disse Linares após as suas conversas com o diretor da Área Externa do Banco Central, Carlos Eduardo de Freitas.

Os funcionários bolivianos mantiveram conversações com o Banco do Brasil, o Ministério da Fazenda e com o Ministério das Relações Exteriores e manifestaram a sua satisfação pelo resultado dos entendimentos.

- Com a assinatura do acordo esperamos ajudar também para os esforços brasileiros de estabilização econômica - disse Delgadillo depois de destacar a importância que as negociações têm para seu país, principalmente, pela suspensão, desde 1984 dos créditos comerciais da Carteira de Comércio Exterior - Carex.

O acordo brasileiro-boliviano está inserido num entendimento obtido no âmbito do Clube de Paris em março passado entre a Bolívia e os países credores. Esse acordo abrangeu todos os débitos da Bolívia em atraso e a dívida compreendida entre junho de 1986 a junho de 1987.

A Bolívia assinou este ano um acordo com o Fundo Monetário Internacional e implantou um Plano de Estabilização Econômica de livre mercado que reduziu drasticamente a inflação que se encontrava no nível record de 20.000 por cento ao ano para 1 por cento ao mês.

FISCHER RONDÔNIA AGROPECUÁRIA S/A
CGC MF NR 04.921.698/0001-39

EDITAL DE CONVOCAÇÃO ASSEMBLÉIA GERAL ORDINÁRIA E EXTRAORDINÁRIA

São convidados os senhores acionistas da Fischer Rondônia Agropecuária S/A, a reunirem-se em Assembléia Geral Ordinária e Extraordinária, a realizar-se às 11:00 horas do dia 30 de agosto de 1.986, na sua sede social, na Avenida Marechal Rondon nº 3.970, no município e cidade de Ouro Preto do Oeste, Estado de Rondônia, para deliberarem sobre a seguinte "ordem do dia":

A) tomar conhecimento do relatório da administração, balanço patrimonial e demonstrações financeiras, relativos ao exercício encerrado em 30 de abril de 1.986.

B) Apreciação da proposta da administração para aumento do capital social, mediante aproveitamento de reservas e consequente alteração dos estatutos sociais.

C) assuntos de interesse geral.

Ouro Preto do Oeste-RO, 27 de agosto de 1.986.

Carl. Fischer - Presidente do Conselho de Administração

MINISTÉRIO PÚBLICO DO ESTADO DE RONDÔNIA

PROCURADORIA-GERAL DE JUSTIÇA

CONVOCAÇÃO

A Comissão do Concurso do Ministério Público do Estado de Rondônia está convocando os candidatos inscritos para as vagas de AGENTE ADMINISTRATIVO, OFICIAL DE DILIGÊNCIAS e TÉCNICO EM CONTABILIDADE, para as provas, que serão realizadas neste sábado, dia 30 às 14 horas e 30 minutos, e no domingo, dia 31, às 8 horas, nos seguintes locais:

- AGENTE ADMINISTRATIVO

Local: Escola de 1º e 2º Graus Barão do Solimões, Rua José Bonifácio, nº 351 - Candidatos cujas iniciais sejam A, B, C ou D.

- AGENTE ADMINISTRATIVO

Candidatos cujas iniciais sejam E, F, G, H, I ou J, até JOÃO LELA SOBRINHO. Escola de 1º Grau Samaritana. Rua Benjamin Constant, nº 946, Bairro Olaria.

- AGENTE ADMINISTRATIVO

Candidatos cujas iniciais sejam J, a partir de JOÃO MARCOS MACHADO DE FRANÇA, K, L, M, N, O ou P, até PAULO PEREIRA SANTANA. Escola de 1º e 2º Graus 21 de Abril, Rua Rafael Vaz e Silva, entre Calama e Abunã - Bairro Liberdade.

- AGENTE ADMINISTRATIVO

Candidatos cujas iniciais sejam P, a partir de PAULO ROBERTO ARAÚJO BUENO, Q, R, S, T, U, V, W ou Z. Escola de 1º e 2º Graus Estudo e Trabalho, Rua Alexandre Guimarães, nº 1340, Bairro Areal.

- TÉCNICO EM CONTABILIDADE

Local: Universidade Federal de Rondônia, Av. Presidente Dutra, nº 2956.

OFICIAL DE DILIGÊNCIAS

Candidatos cujas iniciais sejam A, B, C e D. Universidade Federal de Rondônia, Av. Presidente Dutra, nº 2956.

- OFICIAL DE DILIGÊNCIAS

Candidatos cujas iniciais sejam E, F, G, H, I, J, K, L ou M. Escola Municipal de 1º e 2º Graus Major Guapindaia, Av. Pinheiro Machado, nº 2371, Bairro Santa Bárbara.

- OFICIAL DE DILIGÊNCIAS

Candidatos cujas iniciais sejam N, O, P, Q, R, S, T, U, V, W ou Z. Escola de 1º e 2º Graus Marechal Castelo Branco, Av. Farquar, nº 2789.

A Comissão do Concurso avisa ainda que os candidatos deverão chegar aos locais das provas com pelo menos 30 minutos de antecedência, munidos de caneta esferográfica e documento de identidade. Será eliminado o candidato que não comparecer pontualmente, não se admitindo justificativa.

JOSÉ CARLOS VITACHI
Presidente da Comissão do Concurso

Projeto sobre aluguéis está parado no Senado

Brasília - (EBN) - "O que é fácil para o presidente da República decidir nem sempre provoca uma decisão no mesmo sentido dos partidos políticos", disse o presidente do Congresso, senador José Fragelli ao justificar porque o Senado não aprovou até agora o projeto do Executivo que susta as ações de despejo até o dia 1º de março. Aliás, a exemplo do líder do PMDB, Alfredo Campos, ele previu que dificilmente a matéria terá solução ainda nesse semestre. A resposta de Fragelli deve-se ao fato de o presidente Sarney ter lembrado, durante o programa Bom Dia Brasil, que o assunto é de responsabilidade do Senado.

Alfredo Campos explicou que a matéria é polêmica e não havendo consenso ele fica impedido de requerer urgência - urgentíssima, mecanismo único para apressar sua tramitação e votação em plenário. E por causa disso, nem chega a esboçar tentativas. Afinal, lembra, num esforço concentrado acabaria jogando por terra todos os demais acordos celebrados para votações de outros projetos.

No último esforço concentrado, realizado no início deste mês, Campos chegou a relacionar o projeto dos aluguéis para a pauta, mas retirou porque os que se opõem à matéria avisaram que pediriam verificação de presença em plenário. Como a grande parte da pauta foi votada sem quorum, quer dizer, apenas por voto de liderança, qualquer iniciativa quebrando o acordo poria fim ao objetivo de captar os temas não polêmicos.

Para Fragelli, se nos dois esforços realizados - um no final e julho e outro já neste semestre - foi impossível votar é por falta de acordo de liderança, "então, não é o Senado. São os partidos políticos que tomam a decisão de aprovar ou não".

Lembrou ainda que como a obstrução no Senado é muito fácil, quer pela verificação de presença, quer por pedidos de vistas ou através de intervenções sucessivas para levantar questões de ordem, encaminhar a votação e etc, somente com acordo seria possível aprovar uma urgência um projeto-de-lei nesse período de esforço concentrado realizado por causa das matérias permanentes dos senadores que se encontram em campanhas nos Estados.

IPC será pesquisado também em Goiânia

Goiânia (EBN) - Goiás vai ser incluído no IPC (Índice de Preços ao Consumidor), a partir do segundo semestre deste ano. A informação é do delegado da Fundação Instituto Brasileiro de Geografia e Estatística (IBGE), Cristovão de Paula Tavares, ao anunciar a realização da pesquisa do orçamento familiar, a ser iniciada em Goiânia, no próximo dia 1º de setembro, indo terminar em 31 de agosto de 1987.

A pesquisa do orçamento familiar será realizada simultaneamente nas nove regiões metropolitanas do país, mais Distrito Federal e Goiânia, envolvendo um universo de 8.054.998 domicílios. Deste universo, em termos globais, das 11 regiões pesquisadas, serão coletados dados de 16.321 domicílios.

Goiânia, segundo o delegado do IBGE, terá uma participação com o total de 1.482 domicílios levantados, "através de um trabalho profundo, que vai, desde o orçamento, à despesa e renda familiar", frisou. Serão anotadas, igualmente, as despesas coletivas e as individuais, bem como a renda de todas as pessoas de 10 e mais anos de idade, que formam os domicílios.

GC Planejamento e Construções ltda.
Garantimos uma grande economia

O segredo de uma obra de engenharia bem feita está no seu Planejamento. Um projeto bem preparado permite um melhor resultado, uma maior economia, uma otimização de tempo, enfim um maior lucro.
Na sua próxima obra consulte a GC PLANEJAMENTO e CONSTRUÇÕES LTDA.

Projetos de: • URBANISMO • ARQUITETURA • ESTRUTURA
• HIDRÁULICA E SANITÁRIA • ELÉTRICA PREDIAL
• ELETRIFICAÇÃO DE ALTA TENSÃO
• ELETRIFICAÇÃO RURAL

GC PLANEJAMENTO e CONSTRUÇÕES LTDA.
Porto Velho - 221-5591 Rio de Janeiro - (021) 262-8600
Av. Almirante Barroso, 97 - GP. 403 - CEP 20031

EXTRAVIO DE DOCUMENTO

A firma ENXOVAIS CASABELLA LTDA., comunica que foi extraviado um bloco de Nota Fiscal de Venda ao Consumidor de nº. 051 à 100 - CGC - número 05.786.371/0001-64 em 17.05.86.

P/DEP. ESTADUAL

EDGAR VASCONCELOS

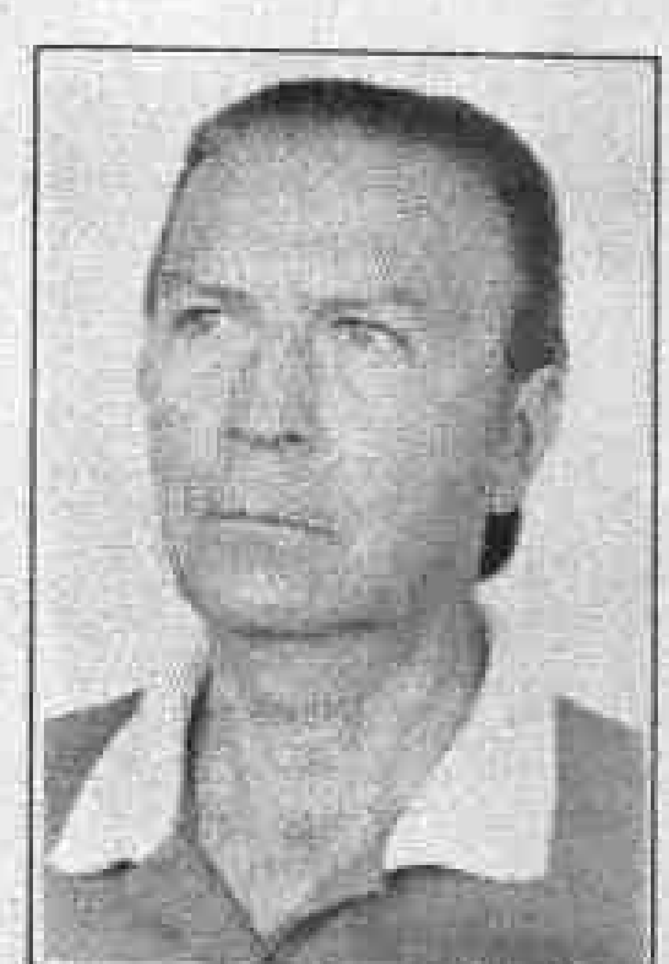

25.190

CURRICULUM
PRESIDENTE DO TRIBUNAL DE JUSTIÇA DESPORTIVA DE RONDÔNIA (1968/69)
VEREADOR DA PRIMEIRA CÂMARA MUNICIPAL
DE PORTO VELHO (1969/72)
VEREADOR DA PRIMEIRA CÂMARA MUNICIPAL DE JI-PARANÁ - (1983)

PFL